武漢日報

社址漢口江漢路

電報掛號 有線七八二五號 無線一七八二五號

第一四四七號

電話七五五號

The Wu Hang Jih Pao

今日兩張半售洋四分

廣告刊例 普通四英寸起碼一天二元二天四元三天四元八角五天七元七天八元四角十天十五元十五天十二元二十一天十五元一角二分一月十八元封面加倍短欄廣告六十個五號字二天收洋一元以遺失符號證章為限其他中行按方寸計

定報價目 每月價目一元二角半年六元六角全年十三元歐美及新疆庫倫蒙古海參崴及南洋羣島每月價目四元二角半年二十四元六角全年四十九元

獎品陳列老寶盛金店

黃金燦爛美麗無匹

請吸美麗香烟有得黃金希望

獎品券已經實行凡購美麗香煙無論大號小號盒裝听裝各大小煙舖均應隨時贈送獎品多係十足黃金飾物詳細章程載明券上一閱便知獎品券有無窮希望將來開獎後凡未中獎之券請為保留另有辦法容後宣佈

漢口中國華成烟草股份有限公司啟

本社代售 豫鄂皖三省剿匪總司令部印行 政務週刊 啓事

本刊凡關於豫鄂皖三省剿匪總司令部所發之命令法規公牘暨三省一切政務進行之統計比較等表圖，不備載，並附每週國內外大事記，內容豐富，編印精良，現已出至第三十期，各期均存本社若干份，每冊定價一角，欲購閱者請向本社發行課接洽，此啓

國立清華大學考選 留美公費生 廣告

（一）門類及名額：應用光學一人；應用地球物理一人；儀器及真空管製造一人；製造二人；國防化學二人；硝酸製造一人；硫酸製造一人；飛機製造三人；兵工二人；鍊鋼一人；水利一人；陸醫一人；植物病理一人；土壤肥料一人；統計學一人；工科三人；鋼鐵金屬學一人；國際金融及貿易一人；公共行政一人。（二）應考資格：1公立或立案之私立大學或獨立學院畢業，曾任與所習學科有關之技術職務二年以上，或曾繼續研究二年以上，在國內外有價值之專門著作或其他成績者；2公立或經教育部立案之私立大學或獨立學院畢業而成績優良經原校保送者。（三）報名及考試日期：報名自八月十一日起至八月十七日止，考試自八月二十一日起。（四）報名及考試地點：1報名地點，北平在騎河樓清華同學會，南京在國立中央大學。2考試地點，北平在清華園本校，南京在國立中央大學。（五）詳細規程：（欠資函件不收）欲索閱者請附郵票一分逕寄本校註冊部招考股即寄，報名期內可逕向報名地點索取。

教育部立案 私立武昌博文中學招生

班次：初中一二三年級，高中一年級新生，高中二年級編級生。報名：即日起至考試前一日止。試期：第一次八月廿一日，第二次九月一日。校址：武昌大東門外皇經堂街。簡章：函索附郵票二分即寄。

漢口市立第一中學校招生

班級及名額：高中普通科一上新生一班四十名，初中二下插班生若干名，初中一上新生兩班共八十名。報名日期：自八月九日起至二十二日止。考試日期：八月二十五二十六兩日。地址：漢口新興街上首本校。簡章：函索附郵票二分即寄。

漢口市立第一女子中學校招生

班次及名額：初中一年級上學期新生一班四十名，初中三年級上學期插班生若干名，高中普通科一年級上學期新生一班四十名。報名：自即日起至八月二十日止，每日上午八時至十二時，下午二時至五時。考期：自八月二十二日上午八時起。校址：特二區四民街。簡章：函索附郵票二分即寄。

南通學院紡織科招生

（學系）紡織工程（資格）須高中畢業方得應試（考試科目）黨義國文英文數學理化（報名）自登報日起至考試前一日止，向武昌第一紗廠廠務處報告，隨繳四寸半身相片、畢業證書、考費二元（考期）八月廿五六兩日在武昌北城角湖北省立職業學校考試（索章）函寄武昌第一紗廠廠務處，附郵二分。主席校董 褚民誼 何玉書 校長 張孝若

湖北省立第九中學校招生

班級：初中一上新生一班。資格：高小畢業或具同等學力。報名：自八月八日起至八月十七日止。考期：八月二十日。考試科目：國文算術常識測驗。地址：武昌漢陽門正街。另有簡章，函索附郵花一分即寄。

教育部立案 私立武昌藝術專科學校招收男女生

本校現招繪畫組（分國畫西畫科）、藝術教育組（分圖工圖音二科）、應用藝術組（圖案科）一上新生及二下編級生（男女兼收），高中藝術師範科（分圖工組圖音組）一上新生及各級編級生，初中部初中女生部各招一上新生及各級編級生。報名期限自八月一日起至二十四日止，考期臨時通知。簡章及學則可向武昌水陸街本校取閱，函索須附郵票四分。

湖北省立實驗學校招生廣告

班次名額：初中一上新生二班共八十名。報名日期：自即日起至八月廿一日止。考試日期：八月廿五廿六兩日。地址：武昌抱冰堂省立實驗學校。

教育部立案 武昌文學中學校招考新生插班生

報名自即日起，試期八月二十三日。校址武昌候補街鄢家巷。另有小學亦招收新生及插班生。簡章函索附郵票二分即寄。校長萬人傑

湖北省立第二中學校招生

（一）名額：初中一上新生四十名，高中一上新生三十名。（二）資格：初中畢業或具有同等學力者得投考高中一上，高小畢業或具有同等學力者得投考初中一上。（三）報名：初中於八月廿三日至廿四日，高中於八月廿六日至廿七日。（四）考試：初中八月廿八日，高中八月廿九日。（五）地點：本校。（六）附註：本校招生簡章函索附郵票二分即寄。

私立武漢女子中學校招生

（班次）高中一上，初中一上、二上，及小學各年級上學期各一班，幼稚園一班。（報名）即日起至八月二十七日止。（考試）八月二十八日、二十九日。（考試科目）高中：國語數學英語理化博物史地；初中：國語數學英語常識；小學：國語算術常識；幼稚園：口試。（報名處）漢口特一區六合路。

教育部立案 私立漢口博學中學校招生

（招考班次）補初中一，高中一新生，高中二插班生。（報名）自即日起至八月八日止。（考試）八月十二日上午八時起在本校舉行。地點在韓家墩本校或模範區雲樵路格非堂。函索簡章附郵票一分。

私立武昌善導女子中學校招生

名額：高初中一上新生各四十名，初中各級插班生若干名。報名：八月一日起。驗試：八月二十三日。校址：武昌黃土坡上街。章程函索須附郵票一分。

湖北省立第一鄉村師範學校招生

名額：四十名。資格：初中畢業者。報名：自八月十五日起至二十四日止，報名時須繳初中畢業證書及二寸半身相片二張，報名費洋一元（錄取後概不退還）。考試：自八月二十七日起。校址：武昌大東門外皇經堂街。簡章函索附郵票二分即寄。

湖北省立女子師範學校招生

班次：一上新生四十名。報名日期：自八月九日起至十九日止。考試日期：八月二十一日。地址：武昌正衛街本校。簡章函索附郵票二分即寄。

英語教員待聘

茲有某女士前畢業高中，現肄業中華大學外國文學系，已逾兩年，對於英文素有心得，因家境困難，同人等勸其每日課暇勻出時間（自下午四時至七時止）教授中學高初兩級女生或小學男女生，如有聘者請至漢口漢安里十號樓上接洽可也。

湖北省立第十一中學校招生

班級：初中一上新生五十名，初中二下插班生十名。報名日期：八月二十日起，八月三十日止。考試日期：新生九月二日，插班生九月二三兩日。地點：漢陽城內共勉街本校。簡章：函索附郵票二分即寄，或向本校門房索取。

私立育傑中學續招生

（一）班次：高一上新生，高二上、高一下、初三上編級生。（二）報名：自八月二十一日起至考前一日止，在武昌兩湖書院本校育傑中學。（三）考試：九月一日二日在武昌兩湖書院本校。（四）通訊：武昌兩湖書院本校★育傑中學★簡章備索

私立培文女子中學校招生

本校招收初中一上新生及各級插班生，報名手續及考試科目：報名即日起至八月廿五日止，考試日期八月廿六廿七，可來校取閱詳章，函索須附郵票二份。校址漢口特三區鄱陽街十六號。

私立大公中學校第二屆招生

（名額）高初中一上普通科新生各五十名，高初中一下編級生若干名。（報名日期）自即日起至八月二十三日止。（考試日期及地址）八月二十五日在武昌黃土坡上街本校舉行。另有投考須知，函索附郵票一分即寄。

遺失匯票聲明作廢

茲遺失匯業三紀莊抬頭八月十五期洋二千一百六十五元五角五分，又源字第一千四百卅號上申同益昌兌源記莊抬頭八月十五期洋三千元，又源字第一千四百卅一號上申德玉興兌源記莊抬頭八月十五期一千元正，如有中外人等拾得，一律作爲廢紙，除電申漢各號止兌外，特登報鄭重聲明作廢。漢口源生號啓

湖北省財政廳公告

爲公告事：案查借收武陽漢各屬房租一月維持政費一案，前據漢口市業主集會辦事處呈請解除業戶痛苦，懇將借租轉呈設法迅予籌還，並請准將未繳尾數截止免收等情到廳，當經擬具請以第二期漢口市政公債照額償還辦法，並請予停止收借，專案提奉湖北省政府委員會第二十三次會議議決照辦，並蒙轉呈豫鄂皖三省剿匪總司令部核准備案，先後行知遵辦各在案。現已令據漢口武陽兩稽徵處呈報各於停止收借之日止借收總額及已填用借租收據存根逐一清冊一併送廳，查與原案尚無不合，亟訂日期開始償還，以符定案。茲訂於本年八月二十日起開始在湖北省銀行以第二期漢口市政公債面額（附帶息票自第三期起）償還此項借租，兌回借租收據轉繳核銷，俾資結束。凡持有借租收據者，均得依期持向省銀行兌領上定公債債票，除將填用借租收據存根檢齊專函轉送省銀行查照辦理暨分別呈報函令外，特此登報公告。

中華民國二十二年八月十七日

蘇州 李映斐國醫診所 遷移甯波里十七號

門診上午八時至十二時，出診下午二時至七時。診金門診一元二角，出診本市四元四角（附近減半），武昌漢陽八元八角，貧病酌減。

聲明作廢

今遺失平漢鐵路管理委員會第一六七二號徽章一枚，特此聲明作廢。劉業啓

新華股份有限公司召集股東臨時會通告

逕啓者茲據本會議決，本公司定於八月三十一日下午二時假座上海西藏路甯波同鄉會依法召集股東臨時會，召集事由連同入場證專函郵送外，合行公告，尚有未向本公司換取股票報明住址者，即請前來換取股票，具領入場證，以便屆時出席，共商良策，特此公告。（自即日起至開會日止照章停止股票過戶）

董事會啓

陳繼承告鄂南各縣旅外士紳父老書

鄂南不幸，赤禍頻仍，千餘里錦繡河山，盡淪匪窟，數百萬勞苦黎庶，悉罹毒痛，赤幟張城，黃巾載道，故山猿鶴，子弟蟲沙，天岳關頭之豺虎成羣，漳源湖畔之烽煙未靖，西奔武漢，鴻避繳以鳴哀，東走滬甯，燕顧巢而飲恨，阮光綠陳留望族，江左觸運，蘇學士蜀地英才，毘陵流寓，哭常州而增感，留江南以興哀，春生紅豆，采擷無人，秋老白楊，荒涼滿目，此誠鄂南之浩劫，抑亦父老所同悲者也。繼承奉命層峯，統兵清勦，靖妖氛之淵藪，殲顛寇于窮途，築成高壘深溝，行見犂庭掃穴，所望各縣飄零父老，稱旅士紳，效淵明之返里，從平子以歸田，登高一呼，控紘四合，集思廣益，盡籌善後之良圖，開誠布公，共舉清鄉之要政，敬恭桑梓，沛霖雨於蒼生，歸去鄉關，救災黎於水火，河山再造，全懣同德同心，政治更新，端賴羣策羣力，勿躭城市之樂，後顧遺黎，願推胞與之懷，時艱共濟，望塵而拜，掃榻以迎，敢貢悃誠，諸維鑒察。

北平中央防疫處緊要啓事

啓者本處爲內政部衛生署直轄機關，所用技術人員係由東西洋學成而富有經驗者，製造藥品之法又用科學上之最新式，故所製疫苗血清徧及全國二十八行省，並推達香港台灣朝鮮等處，歷年吾國霍亂白喉腦膜炎猩紅熱諸症流行，最近武漢水災善後防疫，皆由本處供給疫苗血清以爲防治，成績殊佳。惟查近有不法之徒在漢市以濫造之霍亂疫苗假冒本處製品，夫疫苗乃救命之藥，豈可作射利之用，魚目混珠，殊堪痛恨，受損事小，民衆性命堪虞，本處不敢忽視職權，除案經移送法院從嚴處治外，茲特登報聲明，幸購用者爲保重自己生命起見而特別加以注意焉。本處漢口售品經理處：歆生路中央大藥房、文華里亞洲大藥房。製品章程價目表函索即寄。本處啓

全國運動會的時機

凡代理春合出品的，與同業競賣，已操勝券，因春合具有悠久的歷史，馳名的牌號，經濟的價格，是全國體育專家公認合法而樂於提倡的用具。國內各省市及南洋羣島，以國產自製，法規標準，貨價低廉，推銷暢便，咸欲藉此抵制舶來吸收，競爭國際銷場。已往推銷者獲得優厚利益，未曾試銷者務請捷足先登。貨目樣本，批發詳章，體育書籍函索即寄。

春合體育用品製造廠
營業部 天津南開學校大街 電報掛號三三〇五
製造廠 天津中國馬場道
上海分廠 春生體育用品公司

社論

無意義之太平洋學會

太平洋學會第五屆大會已於十四日在加拿大彭夫地方舉行，其所討論之問題，聞將爲太平洋之海上軍備，稅則，與貿易之限制，國際物品之協定，菲律濱獨立，及美國禁止東方人入境法等事項。凡與太平洋有關之各國，皆有代表與會。蓋在世界經濟會議悄然終場，軍縮會議黯然無色之今日，集議太平洋諸國名流碩學於一堂，以共擘討此近年以來，最稱尖銳化之「太平洋問題」，性質權力，雖未可與倫敦，日內瓦兩會比倫，要亦足以引起關心遠東近狀者之注意。

美電所傳我代表胡適氏於大會開幕日曾爲演說，痛斥各國競爭海軍之非，謂「美國業經實行與各國正在計畫中之造艦計劃，其勢將毀數十年艱苦締造之和平機械，數年前各國方勸拆毀作戰工具，今乃轉而拆毀和平工具，良可浩歎」云云。日代表新渡戶則謂「經濟戰爭，愈演愈烈，危險可慮，各國間須有合理的調整之必要」。二氏所陳，適爲倫敦日內瓦兩會失敗後必然之結果，今乃復嘶號於此無拳無勇之學術會議之中，仍蹈空談，終無補救，固可斷言；而二氏之說，又皆未能洞抉本源，譬諸探驪，僅得鱗爪，抑不免有所諱避也？

新渡戶之言無論矣。美國大造艦計劃，史璜生主之，羅斯福贊之，其費爲二萬三千八百萬元，其數爲三十二艘，事經公佈，已在必行，胡氏之慨歎是也，然日本之第二次海軍補充計劃，所需亦達六萬七千萬日金，胡氏寧不知之？問題之癥結在此；和平工具拆毀，早在一九三一年瀋陽被佔之時，誠不待夫今日！蓋美國固非必愷悌慈祥之君子，然終畋於恣睢兇橫之棍徒，其被迫而謀自衛，初非得已，胡氏責美而不顯斥日本，儻亦不無弦外之音乎？

頃悉學會以避免糾紛，融洽情誼起見，將屏中日問題，於不論不議之列，訝美之餘，惟有悲憤，太平洋胡爲而有問題？中國之削弱致之也，日本之侵略致之也，中日問題一日不決，太平洋上之風濤一日不寧，其事至顯，其理自明！學會諸君，應有所見。吾人深知，中日問題誠難解決，吾人故望，世界之愛和平，崇正義之各國政府與人民，共同研究眞正能解決中日問題之方針。太平洋學會，一學術機關而已，學者清談，何至即罹偶語之禁？今於此根本問題嘿嘿然，則揖讓升降，樽俎讌遊，一切徒勞，其無意義，殆視倫敦日內瓦兩會有過之矣，斯學會不開可也，世胡貴有此點綴？有此裝綴哉？

教育部審定新課程標準適用

開明小學課本

課本及教學法均已出齊

趙廷爲先生評（安徽大學教授前教育部編審）

我覺得開明小學課本有下列各項特點：

一、國語科：文學技術的完美，插畫的完美，在我國小學國語教科書中從來未見。
二、常識科：全部教材的排列、組織，均能與兒童生活經驗的擴張相適應。
三、算術科：能特別注重培養兒童的心算能力，能注意使兒童在他自己的種種活動裏感覺有學習數的知識的必要。

樣本函索即寄

國語 葉紹鈞編 一至四冊定價一角 五至八冊一角五分
算術 劉薰宇編 一二冊定價五分 三至八冊各一角
常識 傅彬然編 一至四冊定價一角 五至八冊一角二分

上海開明書店發行

建築開封中山共和兩門工程招標廣告

本會修築開封中山共和兩門，拆除曹宋西北四門甕城及城樓四座，並補修城牆，招商投標，凡具有工程經驗並在官廳註冊願意承攬者，限八月十九日前來本會繳付圖樣費五元，押標金二百元，領取圖樣說明書及招標章程，將標單填就密封，投入標櫃，於十九日上午九時在開封人民自衛委員會當衆開標，特此廣告週知。開封市政工程委員會啓

基成愛妻青鑒

自汝去後，吾倒數次，飲食斷絕，淚乾神迷，七日接汝來信，立即赴九探詢，兩日未知下落，回憶夫妻感情濃厚，已達極點，偶因言詞突變，方即應覺悟，不料汝竟抱憤不歸，殊堪心痛，我現在仍願犧牲家庭一切，非達我倆破鏡重圓目的不可，望汝見報後即速轉省，以救蟻命，完汝學業，或將現在住所立予告知，俾得寄款前來，以資接濟，急盼盼盼。南昌德外塘子河二十二號 胡期成啓 八月十二日

川康邊防總指揮陸軍第二十四軍駐漢辦事處緊要啓事

逕啓者仲丹奉命組織駐漢辦事處，定於本月十八日在江漢路貫忠里第六號成立，所有前駐漢通訊處辭章符號一律作廢，茲已另製一圓形青天白日中心冠以本軍番號證章，分發處內職員佩帶，以資識別，至於前通訊處一切手續，概歸李鴻任負責清理，特此合併聲明。楊仲丹謹啓

應城旅省學會幹事會緊要啓事

逕啓者本會原爲研究學術團體，創始以來，幸無越軌，惟近有一二不肖份子受某方重金之收買，假借學會全體名義，詭言謀應城石膏公益之改進，實行其招謠撞騙之技倆，此等行爲實危害整個學生人格，同人等職責所在，未便緘默，除於下屆大會時嚴懲外，誠恐各界不明眞象，受其朦蔽，特此鄭重申明，即希各界公鑒。

萬人魁 萬達程 啓事

逕啓者鄙人等服務武漢，謹守職責，從不干預外事，乃近有不肖之徒受某方重金收買，竟敢明目張膽作搗亂石膏公司之企圖，並誣鄙人等得錢若干，而方假借鄙人等名義到處號招，鄙人等聽其捏造，誠恐同鄉各界不明眞象，特此登報聲明，即希公鑒是幸。

陳鴻禮 張崇惠 訂婚啓事

啓者我倆承孫步文曹慶明兩先生介紹，經家長贊許，締結秦晉之好，茲謹詹吉日訂立婚約外，爰特登報聲明，此啓。

黃河決口蘇北危急
徐州軍民昨日聯合搶險護堤
冀境長垣滑縣濮陽受災奇重
韓復榘電令定陶縣人民避難

（本報南京十六日無線電）㊀蘭封決口，水頗危急，山東菏澤決口，水亦湍急，已入故道，向蘇北下游撲來，沿河故堤，多已毀壞，且河身高出兩岸丈餘，徐淮一帶均有飄沒之虞㊁徐行政公署十五日召集地方各界聯席會議，決議修築黃河老堤，豐縣長楊良十六日午後四時電徐稱，黃水由故道順流東下，已到周寨。又碭山電話，黃水由故道泛濫東下，已趕周寨，旦夕可到徐州，徐軍民十六日午後四時搶險護堤，先就挑北段莊至北門段，險要缺口處，星夜修築堤工。㊂蘇主席顧祝同電蕭縣長，冀魯南岸向多險工，希準備防護，以免泛濫，曹州城外一片汪洋，黃水泛濫無邊，人畜俱爲洪流捲去。

（中央社鄭州十六日無線電）劉峙接考城縣長報告，該縣城內水深五尺，縣府遷河莊辦公，監獄內進水尤深，監犯派警押至城上，逃脫與淹死者四十餘人，縣府案卷被水浸沒淨盡。

（本報徐州十六日無線電）韓復榘十六日電令定陶縣長劉瑾，謂魯西黃河泛濫，水勢至急，着全城人民速向濟甯逃難，韓已令鐵甲車赴濟輪運至濟南，並令該縣長仍應竭力防堵爲要。

（中央社天津十六日無線電）冀邊黃河上游，極呈危狀，長垣滑縣濮陽三縣受災奇重，河局員夫協同民衆上堤防守，努力搶護，但水勢過大，奔騰堤頂之上，爲空前未有，致人力難施，現香亭一帶水面高出堤頂丈許，香亭以南漫溢二十餘丈，香北漫溢八十餘丈，漸侵以上亦漫溢二十餘丈，建廳接河局急電，已迅令加緊搶護，省府特飭財建兩廳從速籌款，盡力防堵，以免大患。

（本報南京十六日無線電）蘇省府派建廳視察員武同舉赴京，與導淮會商洽，以便分電各省一致促兩會迅定防河辦法，同時，急電江北運河工務局佘潘兩專員，及豐沛沭陽泗陽邳甯睢甯宿遷漣水碭山灌安各縣長對於堤防，速集民夫修補缺口，日夜巡查，藉資防護，並將辦理經過電呈蔣委員長。

（本報鄭州十六日無線電）㊀鐵部派技正吳啓佑視察平漢路黃河鐵橋，並飭該路負責防護，以免危險。㊁平漢來往旅客抵兩岸時換乘渡船過河，再搭車分別前進。㊂張鈁十六日晚八時由洛過鄭赴汴，與劉峙會商救濟辦法。㊃劉峙十六日晨乘汽車視察河堤護堤後，正午由中牟抵鄭，未久即乘原車返汴。

平軍分會決定
察善後四項辦法
徵宋同意後即電中央核定
對軍政黨務均將澈底整頓

（本報北平十六日有線電）軍事委員會北平分會十六日午前十時例會，到何應欽，蔣伯誠，秦德純，門致中，鮑毓麟，榮臻等，何應欽主席，詳細討論察省善後各問題，至午始散會，聞已決定四項辦法如次，㊀軍隊，馮玉祥赴魯後，察省尚有雜軍四萬餘人，其中已受軍分會任命改編者，計有張人傑，劉震東，李守忠等部約二萬八，餘數將分別紀律槍械等酌施改編，此項改編軍中，尚有多數民團，則仍交還民間，歸地方辦理，至收編之匪軍，則決盡數裁汰。㊁將領，方振武經電召來平，任軍分會委員，吉鴻昌將予以名義使其離開軍隊，外間盛傳察將領有新醞釀之說，因孫良誠阮玄武等表示不贊成改編，已無問題，至謠傳與方爲總司令，更屬不確。㊂政務，省府改組，原有察省各廳長，如不能回任者，則由宋哲元保荐，至察省政府委員之補充，俟得宋同意，即由中央任命。㊃黨務，現黨已離察，即請中央黨部令飭察黨部速自平返察，澈底整理，傳以上四辦法，俟徵宋同意，即電呈中央核奪施行，又訊：軍分會例會，對察軍費亦有討論，改編完竣，始能決定，宋代馮墊付各款，決由國庫開支，宋十七日晚可由津返平。

鄂贛豫皖四省黨務
將規定中心工作
鄂贛應注重社會教育
豫皖當訓練地方團體

中央社南昌十六日無線電：蔣在廬召集四省黨委開會，本省代表已公畢返省，據談：四省黨務經蔣規定中心工作，鄂贛二省以剿匪關係，應注全力於社會教育，豫皖二省應注全力於地方團體訓練，至本省下級黨部應採分區制，將若干縣劃爲一區，由省黨委分別前往指導，有所接近匪區縣份，尤應加緊工作。

中央社南昌十六日無線電：蔣對贛各縣保衛團爲十三個點驗區，由行營派員前往點驗，限二十五日前辦安。

中央社南昌十六日無線電：行營令贛省府於各行政專員所在地設無線電台一座，以期剿匪政治推進迅速，傳遞敏捷。

于學忠
日內赴京謁林

中央社牯嶺十五日無線電：于學忠十五日下午四時在十三號謁蔣，詳陳華北各情，並請示一切。于談：南來任務有二、㊀謁蔣報告華北軍政情況，㊁日內離廬赴京謁林主席及各院部會長官請訓，至華北戰區接收順利，李際春亦赴長春，對李際春等部隊編遣事宜，平軍分會正在辦理云。

日即將答覆
法佔九島事

中央社東京十六日路透電：聞日政府對法國佔領南海中各島之通告，日內即正式答覆。

蔣頒發要旨
整理地方財政

中央社南昌十六日無線電：蔣令匪區各縣整理地方財政，頒發要旨四端：㊀統一各項公款機關，㊁嚴正自收自支積習，㊂厲行預算決算制度，㊃集中收支俾有程序。

孔祥熙今飛廬
謁蔣商財政等問題
謂美棉決賒放華商

本報上海十六日無線電：塞可斯機仍停虹橋飛機場，孔祥熙定十七日飛廬，謁蔣商財政等問題，據孔談：此次我國向美賒欠棉麥，今係臨時賒欠性質，與借款性質不同，且賒欠期限，僅定五年，轉瞬即屆，簡單言之，此項賒欠，不過政府代表商人代辦而已，至於分配須俟政府命令，中央銀行不過代爲收支而已，刻我國紗業已至破產時期，政府爲安定社會，恢復經濟，將全部美棉設法賒放本國廠家，俾彼等有稍蘇機會，進而恢復原狀，以與外商抗衡，至於美棉售與日人更非事實云。

石瑛談片

本報南京十六日無線電：市長石瑛談，京市金融危機，亟待救濟，開娼決實行，正考慮防弊辦法，提倡國貨，必須民衆通力合作，中央路及江邊馬路，積極興築。

戴傳賢離廬
返京主持高考

本報九江十六日無線電：戴傳賢定十六日下廬山，即搭輪返京，主持本屆高考事宜。

駐日智代辦
兼辦華使事
定期來滬就任

中央社南京十日無線電：外息：駐日智利代辦爾其孟氏（Egioment）已奉智利政府訓令，兼辦駐華使事，聞該代辦已定二十日由日乘長崎丸來滬就任云。

蘇高普檢考
定期發及格證書

本報鎮江十六日無線電：蘇高普檢定考試，定十八二十兩日發給及格證書。

設無線電台
專員駐在地
行營令飭贛省府

中央社南昌十六日無線電：行營令贛省府，於各行政專員駐在地，設無線電台一座，以期剿匪政治推進迅速，傳遞敏捷。

馮韓遊濟南名勝
鄧哲熙等離濟先赴泰安
馮今後仍將留住普照寺

（本報濟南十六日無線電）十六日晨五時，馮韓偕總部參謀長劉書香，遊覽千佛山，俯瞰濟城全景，旋即下山，參觀民衆體育場，復至黑虎泉游泳場，午後遊大名湖，又電：孫桐萱，鄧繼成日內將隨馮同赴泰山。

（本報濟南十五日無線電）馮玉祥專車十五日晨九時半抵德州時與記者談話，本人就同盟軍總司令時，即抱定㊀槍口不對內，㊁武裝保護察省，現察東四縣已克復，察省軍政權交還中央，是以上兩事都已做到，現察省隨予抗日軍隊，至少尚有十一萬人，均是東北熱河退回義勇軍，受過極大痛苦，因爲墳墓家小均已淪亡，所以經過一番激勵，仍在拚命殺敵，余將來住處不一定，馮談話極長，無多感慨，午後二時一刻抵濟，韓復榘及各機關首領均在站迎候，馮見孫桐萱曰：「你長得這樣高了」，寒暄畢，韓邀馮出站赴省府，鄧哲熙，李炘，張吾珊，陳希文，隨馮車同來，鄧張李等於下午四時離濟赴泰安，爲馮看住所，鄧談，馮仍將住普照寺。

江亢虎到京

本報南京十六日無線電：江亢虎十五日由滬來京，擬日內赴平，料理家務，南大旅京同學，定十七日公宴。

海軍演習
日皇參加

中央社東京十六日路透電：日皇今晨九時，乘艦離橫須賀，參加日海軍最後之操演。此次參加之戰艦，約百餘艘，均爲日海軍之第一流戰艦。日皇約於本月二十一日或二十二日返橫濱口外檢閱全體日戰艦。

監犯酌量減刑
國府令法部詳擬辦法

本報南京十六日無線電：國府十五日令行政院云：爲令遵事，案准中央政治會議函開，本月九日會議第三六九次會議，准居委員正提議，近年以來，各省刑事案件激增，已決未決之罪犯，分禁於監獄看守所者，無不超過容額，疾病死亡，時有所聞，際茲盛暑，尤可憫念，吾國古代輒於夏日省錄囚徒，斷薄刑，出輕繫，意至善也，現請略師其制，交由國民政府通令各省該管官署，除未決押犯，屬行保釋外，已決監犯，一律予以減刑，其辦法飭由行政院令司法行政部，迅速詳擬呈核，庶幾監所不致擁擠，罪犯不致瘐斃，而國家矜恤獄囚遵重人道之至意，亦可以昭示於天下，是否有當，敬候公決等由，當經決議未決押犯依法屬行保釋，交國民政府明令飭遵；已決監犯酌量分別予以減刑，由行政院令司法行政部詳擬辦法呈核，相應錄案函達，即希查照轉飭遵照辦理等由，准此，自應照辦，除關於未決押犯，屬行保釋一節，已由本府明令公布飭遵外，合行令仰該院轉飭司法行政部，遵照詳擬減刑辦法，具復核奪，此令。

東路非法買賣
俄偽今繼續談判
換算率問題彼此相持不決
日宣稱日方斡旋尚非其時

中央社東京十六日路透電：俄「滿」售路會議，今日已決定延至十七日舉開，屆時「滿」方將提出盧布與日金換算率之基礎，並將組織委員會，決定換算率，日外務省發言人今日宣稱，俄「滿」會議，現仍有自由交換意見餘地，日本斡旋尚非其時云。「滿」代表大橋則稱：「滿」方出價日金五千萬元，確屬合理估計，當可爲俄方所接受云。

本報南京十六日無線電：東京十五日電：日訊：中東路讓渡交涉私的會談後，爲確定決定價格之金盧布與日金換算率起見，進行協議，然關於換算率，偽國方面，主張照哈爾濱附近暗盤，一金盧布爲日幣一角左右，蘇俄方面則以革命前之估價爲標準，主張日幣二元一角以對抗之，結果或照北洋漁業協定，落着於一盧布約幣日三角二分五厘。

本報南京十六日無線電：日訊：東京十五日電：蘇俄代表於十一日第二次東路私的會談之際，接收偽國代表之審議金盧布換算日金問題之提議，於是原定十五日開第三次私的會議，專審議本問題，然因交涉愈趨微妙關係，兩方代表均持慎重態度，決定十五日之第三次會議暫時展期。

哈爾濱社十四日路透電：中東路俄「滿」董事間之會議，迄無進步，討論數日，未有結果，今日復開會議，磋議四小時，依然未有眉目，最近之發展，爲「滿」方之要求，「滿」方主張蘇俄應立即接受限制俄督辦職權之提議，否則應提出可據以進行談判之對案，俄代表允提對案，於是會議延至八月十八日再行召集。

滬菲試航機
昨抵馬尼剌
共飛十六小時

本報上海十六日無線電：中菲試航飛機，十六日晨五時四十分離香港，十一時到呂宋海岸，十二時半停萊布萊爲加油，二時半起飛，三時半抵馬律剌，全程一千六百五十英里，共飛十六小時四十分。

中央社香港十六日路透電：滬菲試航機今午十二時十五分抵拉布剌達，二時二十分飛馬尼剌，於三時二十五分到達。

中政會議決定
通過鞏固郵基案
黃河水利會暫歸政院指揮
救濟失業華僑辦法照通過

中央社南京十六日無線電：中政會十六日晨舉行三七零次會議，汪兆銘主席，茲探悉決議各案如下；㊀行政院函，據郵政經濟制度研究委員會呈報擬鞏固郵基方案實施綱要建議案，經該會決議五項，1郵政儲匯局應改隸郵政總局，但會計務須獨立，並注重專業之發展，2郵政儲匯局監察委員會之組織，應修改，惟該委員會之組織，係根據郵政儲匯總局組織法第十一條之規定，如何修改，應連同第一點郵政儲匯合併問題，按照立法程序辦理，3郵政儲匯局營業範圍，似應規定限制，先由交通部擬訂辦法，呈院核辦，4郵政儲匯局用人問題，以後應注重儲匯專業訂定有關科目，舉行考試，俾得錄取專材，所有待遇保障等郵政已有專章，儲匯亦應詳細規定，5航空津貼及解部款項，應由交通部分別擬酌辦法，呈院核辦，送請核定案，決議，照行政院意見通過，關於立法部分，交行政院飭交部擬具草案，送本會議核轉立法院，㊁決議，黃河水利委員會暫歸行政院指揮監督，㊂行政院呈擬救濟失業華僑辦法，請核定案，決議通過，㊃蔡委員元培等提議，設立國樂館案，決議，本案原提案所訂編輯訓練兩項辦法，可責成內教兩部會同先行籌劃，暫不另設機關，㊄追認任命熊崇志爲駐巴西國特命全權公使，黃芸蘇爲駐墨西哥國特命全權公使，㊅核定概算案四起。

駐榆日軍即東撤
中村由津前往檢閱

（中央社北平十六日無線電）接收榆關現正由劉石蓀與日方交涉，駐榆日軍表示即日東撤，惟偽組織所設各機關，尚無取消準備，故須與日方商妥後始能接收，是否有問題尚難預料，殷可在平暫不他往，李擇一昨已赴滬料理私事。

（中央社天津十六日無線電）日駐津中村十六日晨九時偕武官隨員三十餘人，乘車赴塘沽，即轉榆關檢閱該地駐屯軍。

京追悼鄧文
由救國會發起

本報南京十六日無線電：首都各界抗日救國會發起追悼鄧文，並定十九日召各團體代表討論籌備事宜。

廬山會談華北善後之黃郛于學忠氏

農倉法草案
實部擬定
轉送立院審核

本報南京十六日無線電：實部擬定農倉辦法草案三十二條，今呈行政院轉送立法院審核。

政院辦公廳
即招標建築

本報南京十六日無線電：政院以原有房屋不敷辦公，決先造辦公廳一所，已製就圖樣，即招標建築。

全運會預選
平定期舉行

中央社北平十六日無線電：平市參加全國運動會選手，已由社會局擬定預選辦法，自八月二十八日起報名，九月五日起分別舉行預賽，以便選拔。

法在滬私設電台
經我交涉停止收發電報

（中央社上海十六日無線電）法在滬私設之無線電台，經我方交涉結果，已於十六日停止收發船舶商電。

中法越商約將妥
僅附加稅一項尚待考慮
九月初雙方政府可批准

（中央社南京十六日無線電）中法越南商約，前經法使來京與我外交當局數度商談，雙方甚爲接近，僅附加稅一項尚待考慮外，餘均無問題，法使本月底當再來京，預計九月初可經雙方政府批准云。

抗日捐款用途如何
李杜質詢朱慶瀾
並聲明毫無私人意見

中央社上海十六日無線電：李杜十四日由廬山電復朱慶瀾，對朱經手抗日捐款用途，列舉事實，請朱解釋，要點如下：㊀中央補充抗日軍隊子彈六百萬發，津發現朱之隨從私售子彈，被捕多人，尚在監押。㊁楊贊樓高劍繩奉朱命赴東北聯絡，口惠而實不至，並在津滬專作宣傳，稱多得慰勞金。㊂吉軍轉戰十閱月，朱初允撥服裝費吉廿萬元，結果僅二萬元，而反將中央接濟各軍之四十萬元一批送與不戰棄熱之湯玉麟，並製皮軍衣四萬套送湯。㊃藉口調劑金融，以民衆汗血之捐款，派高某在熱開設銀號，所舉各項，大違民意。李電並稱：或有實據，或聞人言，欲釋疑團，用敢直陳，彼此同爲國家效命，毫無私人意見云。

違法拘記者
西安法院
新聞界要求道歉

中央社西安十六日無線電：西安民意報因登載某社會新聞被控，地方法院未依手續，遽將該報社長薛蘭生拘押，新聞界大憤，已聯名通電政院，並分向邵主席及高法院請願要求追緝，保證不得再有同樣事件發生，並將地院辦理錯誤情形，登報申明，否則將呼籲全國新聞界請援。

國府命令

中央社南京十六日無線電：國府十六日令：㊀行政院長汪兆銘呈，據陝西省政府主席邵力子呈稱，陝西省政府財政廳科長張羽甫另有任用，請免本職，應照准，此令。㊁行政院長汪兆銘呈，據陝西省政府主席邵力子呈請任命劉世權爲陝西省政府財政廳科長，應照准，此令。

遷設楓林橋
海岸無線電台

本報上海十六日無線電：交通部海岸無線電台，前設吳淞，毀於滬戰，近擴充可與全球飛機輪船通報，台遷楓林橋。

贛教育行政會議
昨行開幕式
蔣派楊雄伯訓詞

中央社南昌十六日無線電：贛教育行政會議，十六日晨舉行開幕式，由程教廳長主席，致開會辭，次由蔣代表楊雄伯訓辭，旋由會員代表張浩答辭，禮成，下午繼開各組審查會，討論提案六十餘起。

工作報告
各院部會
府令限期送核

本報南京十六日有線電：國府以第五次全國代表大會，即將舉行，各院部會工作報告，均限雙十節送府彙核，十六日特令將原送工作報告，一律發還，同時改編，限十月一日前呈院彙核，軍政海軍兩部，仍送軍事委員會。

撥賑款百萬
賑委會呈請政院

本報南京十六日有線電：振務委員會，以各地水旱災區廣闊，亟應預急振，特呈請行政院撥款百萬，財政部將俟部長宋子文返國後，指定担保，發行公債百萬振災。

葛光庭到京
謁顧孟餘報告路務

中央社北平十六日無線電：葛光庭十六日由濟來平，謁顧孟餘報告膠路近況，據葛談：此次謁顧部長報告路務，並無其他任務，膠路營業平淡無甚起色，每日可收入兩萬餘元，韓過濟時未晤及，沈鴻烈對青市長職已打消辭意，日內可返青視事云。

本屆汎太平洋學會 避免討論遠東問題

苟結果如斯何須乎有此集會

我代表胡適斥各國競爭軍備

（國民社十四日彭夫電）太平洋學會大會，今日在此間開幕，就目前情形觀察，苟非若干代表僅欲討論影響遠東之較多糾紛問題，本屆會議似將平淡無奇，加拿大代表范爾康納在開幕時歡迎諸代表，謂太平洋諸國間應謀樹立類似美加兩國間之睦誼。渠信此次會議，當能有助于實現此種睦誼也。又觀休息室內談話情形，似該會領袖人物曾企圖製成一種不致引起激烈辯論之議程，據若干代表言，中日間關係正足以引起劇爭之事件，故若干問題遇可能時，當避免討論，蓋對於遠東問題苟在某某方面作無限制之辯論，或將危及會議之生命也，蘇俄在遠東之地位，或者亦不能有詳細之討論，因加拿大法律禁止共黨入境，蘇俄未有代表赴會故也，即對於滿洲問題，雖有數代表力謀提出，恐結果或將不能有詳盡之討論，亦未可知。

（國民社彭夫十四日電）中國代表胡適在太平洋學會大會開幕日演說，痛斥各國競爭海軍之非，謂美國業經實行與各國正在計議中之造艦計劃，其勢將隳毀數十年經若干締造之和平機械，數年前各國力勸拆毀作戰工具，今乃轉而拆毀和平工具，良可浩歎，日代表新渡戶演說，則力言經濟戰爭愈演愈烈，危險可虞，各國間亟有合理的調整之必要，蓋隱指英國殖民地對於非英貨增稅，及美國經濟計劃而言，英代表前巴力斯坦高等委員薩繆爾聲稱，英國在遠東除維持原來貿易外，僅欲增進其地方之安甯而已，英國不願得特殊利益，尤不事干涉。

美全國復興運動

此刻已進入第二階段 所遇之困難較前尤甚

（中央社紐約十五日無線電）全國復興運動以期恢復美國之繁榮者，現已入第二階段。政府所遇困難亦愈甚，如油鋼煤等基礎實業，今對於工時與工資規程猶爭執不已，即其例也。羅斯福總統現積極努力欲予最高復興行政會以調節爭持不下之力量。今日該行政會討論各種辦法，內有一條，擬令近已出校之男女學童復入學校，俾減輕失業之嚴重形勢。同時紐約紐克狄克三州之成衣業工人六萬人，現揚言欲罷工以要求較優之工資與較短之工時。

（路透社華盛頓十四日電）羅斯福總統，今日與約翰遜將軍，討論根據全國復興案業已成就之事件。約翰遜昨夜在聖路易勸國人在「藍鷹」之下尋覓貿易，聞總統對其主張，表示同意。復興運動發起後，已得工作之人數，估計不一，少爲二十萬，多爲百萬。

甘地又絕食

中央社浦那十六日路透電：甘地自今日正午起，開始絕食。

中央社孟買十六日路透電：衆信甘地之絕食可以挽回，祇須政府准其繼續爲賤民宣傳耳。目前甘地僅停進一餐，印度國民大會代理會長安尼星期一被拘，現已被判處監禁六個月，因其參加反抗之運動也。

畢德門樂觀論調 銀價不久可提高

謂白銀協定明春施行 稱中墨兩國大公無私

國民社華盛頓十三日電：美參議員畢德門今日晉見總統，報告世界經濟會議討論白銀情形。迨出白宮後，接見新聞記者，聲稱將來銀價，終可回至每盎斯六角。逆料美國會在明年一月間，將可通過經濟會議所締之白銀協定。畢氏以爲銀價可藉種種活動而提高，即僅恃聯邦政府之收買，亦可上漲。目下已有六十六國贊成白銀計劃而署名於白銀決議案，反對再行鑄燬銀幣，與贊成推廣白銀之貨幣用途。渠料明年初，將見簽訂白銀協定諸國，開始收購白銀，並信此鞏簽約國不久將用若干白銀爲通貨之擔保。倘各國對於提高銀價能與提高物價同樣注意，則白銀定可回復以前價格。又謂美國將來之出口貿易，將以遠東與南美爲主，而兩地均廣用白銀，故銀價之提高，美國更比他國爲有益。此次經濟會議，得以通過白銀議案，及訂立五國協定，深賴中國財政部長宋子文與墨西哥財政部長巴尼合作之力。彼等對於銀問題之見解，全體代表咸認爲正確而健全。彼等並未爲一國之私利而有所要求，但盡力覓致普遍之同意，爲全世界謀福利。如中國之犧牲售銀權利，及墨國之收購白銀，均屬難能可貴之事實。墨西哥財政部長巴尼，自倫敦出席後回國，方抵華盛頓，今日對於銀價亦與畢德門持同一見解。

英擴張空軍

經費列入預算

國民社倫敦十五日電：今日工黨每日導報載稱，軍縮會議如果失敗，則英國決計擴張空軍，日內瓦如不能商妥關於限制世界空軍之協定，則英國將定造新式高速力之追逐機百架，並將爲海軍增置水面飛機，新式飛機之設計，業已擬妥，其經費將列於十一月間提交國會之預算案中，該報評詆此種計劃，將造成國際天空競爭之新時代。

換經濟使節

俄向日提議 日認爲時期尚早

電通社東京十五日電：據外務省接電，太田駐俄大使，九日訪問索哥爾尼哥夫外務次官時，索哥爾尼哥夫向太田大使提議，蘇俄爲與日本之經濟關係緊密起見，希望交換經濟使節，太田大使當即表示贊成，經濟使節之交換，前廣田大使時代，蘇俄曾經提議，並希望以山本條太郎爲首席代表，外務當局對此，原則的雖表示贊成，然認爲尚非進行交換使節具體的交涉之時。

法西斯潮流

波及拉特維亞

國民社十四日里加電：法西斯潮流似已遠及拉特維亞，今日據拉特維亞總理白洛特尼克演說，聲稱，拉特維亞政府現擬提出修正選舉法議案，志在削減政黨勢力，增固政府治權。

希特勒遇險

中央社慕尼黑十五日路透電：今日德總理希特勒乘汽車忽過奧國，至巴伐利亞之邊境時，幾遭不測。事實之真相，現尚未查明。但知當希特勒之汽車開過後，其後隨之車突遭[illegible]。而希特勒之副官布得柯勒高由車中拋出，致一臂已斷，內部受傷亦重，恐難復元。希特勒之姪女及其妹亦受傷。

愛爾蘭未可樂觀

伐勒拉儼然迭克推多 決設軍法處對付異己

中央社杜白林十五日路透電：愛爾蘭自由邦，現實際已處於戒嚴令下，伐勒拉操有迭克推多之全權，其擬施用此權，已無疑義。藍衫隊與柯斯格萊夫黨，因現有早日舉行大選之可能性，特開談判，以期立於同一戰線。但此次談判已入僵局。聞因藍衫隊中有前閣員數人，要求予沃杜斐將軍以領袖之地位，而柯斯格萊夫不之允。嗣復傳有人促請柯氏辭職。伐勒拉則決議設立軍法處，處治政治罪案。據愛爾蘭日報載稱，當局將予警察，以逮捕有充非法團體會員之嫌疑者，並可禁阻公共會議。軍法處將有權處治，小至罰金一先令，大至定死刑之各案，大約將用以遏止國衛軍。愛爾蘭自由邦今日開始搜查軍器，聞近有大批軍器私運至南愛而爲[illegible]人所有，其中有藍衫隊員，亦有愛爾蘭共和軍士兵。至搜查是否將兼及愛爾蘭共和軍，現尚爲疑問也。

擾亂秩序 格殺勿論

哈瓦斯社十四日哈伐那電：軍事當局爲恢復全島秩序起見，對於時局採取堅決手段，本日已命令人民解除武裝，凡劫財放火，以及一般擾亂秩序者，均格殺勿論。又據一般人觀察，代理總統組織內閣時，對於各舊政黨之希望條件，全置不問，所有前總統馬嘉度之同黨，現均已離去古巴。

美國信任新建政府

哈瓦斯社華盛頓十四日電：美國遣派軍艦前往古巴保護美僑，已見前電，羅斯福總統，相信美國軍艦，雖抵古巴京城之後，可使古巴不致再有混亂，其精神上效果必甚大，羅氏對於古巴新政府將予以信任。

南美深懼門羅主義

哈瓦斯社華盛頓十四日電：參議院外交委員會主席畢德曼，與羅斯福總統會晤之後，發表宣言稱，古巴時局，現已改善，美國所派戰艦，不日即可召回，羅氏又謂「門羅主義，現已不適用，美國將予放棄，因南美各國，對此主義，如芒刺在背也」。

美加州商會 允中日移民

國民社舊金山十五日電：美國加里福尼亞州商會今日通過一決議案，主張請美國會取消移民律中擯斥東方民族條文，給與東方民族同樣移民額，按加里福尼亞州向來反對東方民族移居美國最力，此次美州商會[illegible]特別委員會對此問題[illegible]各方面詳[illegible]決議[illegible]之准許[illegible]。

古巴時局恢復常態

美軍艦奉命撤回 必要時再來協助維護秩序

新任總統得各派熱烈擁戴

（國民社十四日哈伐那電）古巴新政府，今日已能迅速恢復秩序，使全國軍[illegible]理故業，故今夜美艦克拉斯敦，已奉命駛離哈伐那。逆料泰洛驅逐艦，明日亦將接奉同樣命令。兩艦係派來古巴，協助新政府恢復秩序，但據美大使[illegible]今日聲稱，此時已無協助之必要，惟兩艦仍將寄泊冠泰那瑪灣，該處有美國海軍站，俾遇需要時，可以[illegible]。[illegible]集尾羅，（在奧林特省）旋亦取消此令。

（國民社哈伐那十四日電）古巴新總統，已於今日組成新閣，官吏就職，罷工工人亦大批復工，京城之內，[illegible]，亦正紛紛復工。山嶽區革命軍[illegible]。前總統麥查度今日已[illegible]，其所屬之[illegible]，今已熱烈擁[illegible]新政府，[illegible]府內經星期日之暴民劫掠後，已收拾整齊。[illegible]

英德競爭海運業

德禁止外船裝運貨物 英航界憤慨急謀報復

（中央社倫敦十五日路透電）如德國不修改其關於航業之新政策，則[illegible]擬採[illegible]德國航業爲目的之[illegible]將發作。柏林擬定一種禁止德貨由外船裝運命令之消息，已引起英國航業之憤激。雖此命令尚未見諸實施，但[illegible]國亦不得不急謀報復。英國航業中人今日在各口岸集議，討論報復方法，而英外部亦研究柏林德使署所發來德國航業政策詳情之報告。[illegible]航業要人表示意見，謂德國如出此，勢必自毀其[illegible]，因吾人必以摧毀德國航業以報之也。政府中人亦不信德國遂行此[illegible]之政策，[illegible]國最大航業公司一[illegible]西洋貿易者，已向政府提出反對德國政策之[illegible]抗議。英國報界[illegible]。[illegible]

木炭代油爐

已趨實用之明證

中國煤氣機製造廠所創製之木炭代油爐。自出品以來。先後蒙全國界各大批訂購。裝置駛用。現下各處贊美函件。紛至沓來。琳琅滿目。美不勝收。足見木炭打倒汽油之工作。在原則上已經確立。而木炭代油爐之實在功用。蓋已得一極大之明證矣。

汽車裝用木炭代油爐後：

（一）在通商口岸。汽油比較價廉。通常汽車用汽油五元者。木炭汽車用木炭一元即足。

（二）在西北邊遠省區。汽油價格奇昂。一元木炭。可以行駛三十元汽油所行駛之距離。假如全國汽車。均行改裝木炭代油爐後。每年可省漏卮五千萬元。本廠備有木炭代油爐之精美樣本及說明。承索即寄。

長沙市政處何處長來函

逕啟者日昨
貴廠裝好最新木炭汽車一部駕駛到案請派
員試驗前來當經本處派機務員隨車駕赴市
內各馬路實地試驗成績極佳較之汽油車消
耗實可減少五分之四特函證明並頌
貴廠改良進步此致
漢口中國煤氣機製造廠
何元文

漢口
中國煤氣機製造廠啟
長沙市政處何緘

中國煤氣機製造廠謹啓
漢口慎昌街十一號
（在鐵路旁慎昌洋行大院）

漢口第一紗廠門市部

開幕宣言

「救國」「救國」一致地呼喊着，這是多麼地熱烈！但是救國的要素，須有一致的精神。前方的將士，是為救國而犧牲奮鬥，後方的民衆，則為救國而提倡國貨，本廠為救國的精神所驅使，將各色花素定貨，加工精製，創設門市部多處，創未放盤，要使同胞們，以極低廉的代價，得到極精美的國貨，同胞們！提倡國貨，是國民的天職。用真正的國貨，才是真正的救國。多購一份真正的國貨，就是多減少一份外，更可以抵禦一份經濟的侵略，本廠各門市部茲定於八月三日同時開幕，如蒙惠顧請認明本廠的 **獅球商標** 才是貨真價實（目珠混！）

歡迎參觀

- 第一支店　武昌本廠東門外　電話四六號
- 第二支店　武昌之漢通正街　電話四十六號
- 第三支店　漢口法租界永平里口　電話一一二零號
- 第四支店　漢口民族路中國西首　電話三零零七號
- 第五支店　漢口花樓街利濟路正街第五十三號　電話轉
- 第六支店　漢口民生路中　電話一九八九號
- 第七支店　漢口新市場內國貨商場　電話一一三九號
- 總營業處　漢口後城安里一號　電話（二八三五）（三四五零）

漢口第一紗織公司啟事

本公司設門市部專為推銷本廠各色布匹所有各支店不得用本公司名義對外發生往來以及代人担保倘有上項情事發生本公司概不負責特此登報聲明即希 公鑒

平漢鐵路江岸九一八公園招商承租茶樓廣告

本公園坐落江岸車站（即劉家廟）緊靠沿江馬路交通便利地址清幽俯瞰大江帆檣相接遙望武昌諸山歷歷如在几下誠勝景也現園內各項亭台均已建造完成計各項茶樓茶亭約可容五百座亟須招商承租辦法照承租章程自八月十三日起至八月十九日止每日上午九時至十二時下午二時至六時到江岸本公園內圖書館處領取標單並繳標單費一元（此費中標與否概不退還）八月二十一日午後三時在本公園內開標

律師齊裕芭受任漢口市證券業同業公會法律顧問通告

本律師茲受任漢口市證券業同業公會為常年法律顧問嗣後對該會一切法益負依法保障之責特此通告　事務所民生路福照里三號

震華證券股票莊

公債股票專家　上海華商五七號經紀　自己伸手直接買賣

為推廣期貨生意特別放盤

鄙人所經理之震華證券股票莊自民國二十年開業以來對於公債股票買賣……計劃力求……市場……代客……特別放盤……起見……代客買賣……電報……迅速……無……

聞信之歡告

地址前花樓粵華坊二號電話一七二四有無線電掛號〇四五七

秋涼矣!!!

時光如流，又屆新秋，暑氣已消，秋涼可慮；晨汐寒風，着體成疾，又復毛巾被，却寒益體，衛生康健，兩咸其宜，顏色鮮明，又美又麗，洗滌日晒，色彩不異，客途岑寂，何異愛妻，床上生活，豈不寫意！跌價期內，價格便宜，愛國同胞，惟國是利，大家購買，可免漏卮。

△三角牌軟白毛巾價廉物美

漢口三友實業社啟　總店江漢路中　支店中山路口　電話二八九〇

大明眼鏡公司

著名最久　執中國眼鏡界之牛耳

總公司及第一製造廠 上海天津路　第二製造廠 上海曹家渡　分公司及分製造廠 漢口 長沙 新加坡 天津 濟南 香港 北平 杭州 雲南

一碼頭後花樓口

歐美名廠出品　光學專家　驗目配光
各種新穎鏡架　驗光準確　裝配舒服
自製科學鏡片
國產茶晶水晶　定價公道　概請比較

批發部啟事

本公司經理歐美名廠鏡架鏡片及自製科學晶片水晶鏡片發行各埠大宗……鏡片晶片批發……不求利……海上……各埠同業……如蒙賜顧……批發零售……

門市部啟事

目力為人生最寶貴……眼鏡……專家……配光……驗光……價目……特設……歡迎……

廣東銀行股東公鑒

逕啟者本行前奉香港總行函開民國念一年份股息業經開派茲特請各股東持同股票息摺於辦公時間到本行領取……

湖北漢口地方法院公告　執字第　號

為公告拍賣事查債權人德裕公司與債務人……漢口永康里……事件……本院依法拍賣……房地產……公開拍賣……凡欲承買者……於拍定日……八月二十一日……拍賣……限七日內一次繳足……

漢口永康各里地皮房屋依據各機關會估價值統計表

地段及房屋種類	漢方數	市府及各法團估計地房每方價值	合計值洋數	備考
街面弄樓	八十三方九十二尺	洋七百元	五萬八千七百四十四元	以沿中山路舖房為限即圖內之甲段
里面樓	一千七百六方八十二尺	洋四百元	六十八萬三千五百二十四元	靜里及南北里拜圖牆以內即圖內之乙丙丁段
街三層樓	六十九方六十四尺	洋六百元	四萬一千七百八十四元	計三十一棟
南里街面二層樓	一百〇九方〇六尺	洋一百八十元	一萬九千六百三十元〇八角	計二十八間
北里街面二層樓	七十六方六十五尺	洋二百四十元	一萬八千三百九十六元	計十三間
里內二層樓	七百九十二方十七尺	洋四百元	三十一萬六千八百六十八元	計五十九間（三開間廿九）（雙開間卅）
二層過街樓	六方四十尺	洋二百四十元	一千五百三十六元	計三間
一層過街樓	二十四方〇六尺	洋一百六十元	三千八百四十九元六角	計九間
總計			一百一十四萬四千三百三十三元九角	

中華民國二十二年八月　日　書記官 周大鵬　執達員 陳柏森

及時 銀盾銀器製造廠

各式銀盾四大優點
（一）尺碼比衆放大
（二）定價比衆低廉
（三）式樣比衆新穎
（四）折扣比衆克己

仁憑比較●歡迎參觀

德裕公司……各界惠顧……良以……不惜工本……送……地址中山……旅館對面

首創專業 馳名老號 貨眞價實 包退包換

品珍鑽石珍珠號

本號由泥分漢業經十載所營鑽石珍珠翡翠玉器等業獨家專門別無分設 貨真價實早荷口碑載道且不以市儈手段欺矇主顧在歷史悠長之中諒各界自有品評也 並備現銀收買鑽石珍珠翡翠出價從豐 聘有廣東技師代客鑲嵌眞金白金細工首飾如蒙光顧請認明品珍為荷

總號上海南京路大慶里口　分號漢口交通路　電話三七〇七號

律師郭宗樊代表蕭君蔭青啟事

查（肖君蔭青）係天門人有弟（肖萬青）均賦性老成並無市儈氣尤篤於友愛人稱為難兄弟自民國八年在漢藕池開設（肖萬青）聚豐字號疋頭店由其弟（肖萬青）在……本店經理事詞己向常川駐安總理莊務適有與之同鄉（肖君蔭青）透匪雖經該隊訊……本市公安局偵緝隊祕密證告（肖君蔭青）……釋放……檢察官……錫周九……然未……告罪……已受法院檢察處提起公訴之……於本年七月十一日……漢口地方法院刑庭……依法於本年……判決……無罪……宣告……期……以善後……本律師……事務所漢口……馬路衛榮里六號電話三五六五號

普煜鑒

汝不別而行闔家盼念甚切見報火速回家切勿在外流連致受痛苦是為至要如無旅費望速函告現住地址以便匯寄應用可也　父白

律師龔漢卿代表姚步雲與姚育漢脫離父子關係重為聲明

頃據姚步雲聲稱其子育漢行為放蕩屢戒不悛早經登報聲明脫離父子關係在案現查育漢膽大妄為較前尤甚誠恐各界不察受其欺騙特請代表登報重為聲明嗣後無論育漢在外有若何不法行為步雲概不負責等情前來合代登報重為聲明如右　事務所山陝里八號　電話二四二五號

律師戚運樞代理裕生典廉價出售房產啟事

啟者裕生典自置有坐落本市至公巷前抵正街後抵太清宮樓房三大棟建造堅良適合開設典當之用又舖面樓房二棟又住宅樓房雙開間二棟小房一棟餘地一塊共地皮一百七十餘方經股東會議決一并委託本律師廉價出售分售均可倘有合意者請惠臨本律師事務所接洽可也　本律師事務所設法租界如壽里六十四號　電話三七三七

李曼青啟事

鄙人遺失圖章二顆（一、李元錦印二、曼青）暨上海……銀行六一一五號儲蓄……計洋六十五元五角三除函該行止付外無論何人拾得作廢

中央大戲院

漢口法界福煦路　電話三五四二號

獨家專映　有聲高尚電影　（今日開映三次）

（美高梅大公司偉大出品！）

未來世界大戰的爆發於一九四〇年

飛機滿天炸彈如雨

殊死戰

犧牲一切擁護國旗的尊嚴！

紐約空前浩劫　民衆盡毀巨劫　亡逃屠居先！

加映特別佳片　勞萊哈台合演滑稽片　**助手**

維多利（夏令）夜花園

法租界河邊　◎涼爽舒適◎

今晚開映二次　奇異怪誕人間創聞　一首一打一的險片　屈指倒切探鉅

洪荒歷險記！

身入不毛之地！親歷無人之境！

在渺無人迹的大自然裏，有許多奇情異事，在反映着文明世界的弱肉強食，互相殘殺，而在番的女男亦不讓男性，

遠東華萊實聲震世界非常鉅片

執照正字第五八號

明星大戲院

法國巡捕房前面　電話四四七號

專映國產高尚新片　（今日開映四次）

明星公司最新鉅片　陳鏗然導演　徐琴芳　鄭小秋主演

健美之路

馬戲班的老闆……

時刻　日戲二點 四點　夜戲七點 九點　每位大洋三角（樓下價目）

後來居上 有聲戲院

今天　三時一刻　七時一刻　九時一刻

妖冶明星　桃樂絲德里奧

變女之天堂伯仲之作

歌衫淚痕

正字七十二號

歌女怎能抗拒土豪劣紳的淫威！

法租界河邊維多利大戲院

本院重金禮聘　名遍全國　響滿東亞　藝術冠軍

是中國首屆一指的少女歌舞大劇團

梅花少女歌舞團

（日戲三點一刻）（夜戲七點一刻　九點一刻）

現代最負盛譽的香豔麗妹的大集合

來漢登台表演　全體健美少女三十餘人表演

敬請注意登臺表演日期

陰盛陽衰的暹羅國度

婦女體魄強健勤懇耐苦　男人萎靡不振好吃懶做

（香港通信）遊暹羅來人談該國的情形，是有女無男，這種情形恰和我國相反，婦女一向就有承襲遺產的權利，在家庭中婦女多半擁有無上的威權，她們可以主持家庭的一切。這樣的婦女，很少不會讀報紙，婦女教育之發達，於此可見，該地社會人士，絕對沒有「女子無才便是德」的觀念，無論男女，只要達到入學的年齡，就把他們送進學校去，可惜就是各學校的教授法不很好，而所授智識的範圍又極狹小，所以她們畢業後

▲▲▲▲唯一出路

除了執教鞭或供職於大公司中，便沒有其他謀生之法，至於研究一種學問的婦女，卻不多見，這還是近年來的事，暹羅的中下等階級的婦女，都有強健的體魄，所以做粗重的工作，她們的勞動力，並不遜於男子，而且她們那種勤懇耐勞的性情，恐怕還要遠駕乎男子之上，暹羅的男子性懶，

▲▲▲▲好逸惡勞

多男子是靠著婦女來供養他們的，因此許多鄉村的婦女，整日在田間操作，休息的時日，簡直沒有，在街上時時看見許多挑着重擔子沿街叫賣的婦女，市中做買賣的人也是婦女居多，還有許多婦女，在湄南河上泛着小艇做船上的買賣，名之曰艇女，晚上賣淫，因為僅靠白天買賣所得，實在

▲▲▲▲不夠維持

生活，除了正當的工作而外，家庭中的一切事務還要他們去料理，暹羅是一個終年炎暑的地方，所以婦女一年到頭是穿著紗衣，袒胸露臂，在暹羅早就司空見慣，不足為怪，那兒的少女穿的是短衣和紗籠（譯意與我國裙子相似，惟稍有差別）婦女穿的上衣與少女無異，其別只在紗籠之間而已，紗籠顏色以紅黑藍為最普遍，她們是天足，剪髮，

▲▲▲▲從無纏足

的一回事，在路上，隨時隨地都可以看到赤着足走路的女人，智識階級或富戶的婦女，至多也不過穿上皮鞋，向來沒有穿襪子的，她們對服飾並不講究，不過她們所嗜好的是「自然」和「清潔」的，至於塗胭脂抹嘴唇的簡直沒有，因為那邊社會認爲塗胭脂是妓女所爲，塗胭脂是會被社會睡罵和擯棄的，這種風氣，在南洋各地多半是如此。

富而好施　六十五萬七千磅

僑英德婦遺產　分捐慈善團體

（路透倫敦十六日電）西福斯男爵夫人，於本年二月十七日逝世，遺囑將巨產分助各醫院及慈善團體，計紅十字會得二十六萬七千磅，紅巴那杜醫院得三萬磅，倫敦醫院得二萬磅，十六醫院與慈善團體各得一萬磅，又其他二十四處各得五千磅，西福斯療養院六萬磅，共捨金六十五萬七千磅，按西福斯男爵夫人，爲已故德國富翁史坦柯夫之女，一九一四年大戰發生時，爲德人所拘，指為細作，旋經開釋而來英，因在戰中辦理慈善工作有功，受賜勳章。

蕪湖當局　取締安清幫會

流氓地痞有恃無恐　欺凌良懦狂驕橫行

（蕪湖通信）安清幫會風，日益養成，現縣各鄉鎮在蕪頗爲盛行，中下級社會份子投帖甚夥，而上流人物亦間有之，幫內領袖對其授徒，儼若乃父之尊嚴，朋儕間有大爺二爺及小爺之稱，良民見之生畏，蓋以若輩藉其羣勢逞武作威，輒因瑣事，致引起軒然大波，甚至難於收拾，且其終日招搖過市，良懦恆受欺凌，然或有某種事件，感受掣肘，當藉其勢力推行，故驕狂橫行之[illegible]此可見第二區專員兼保安司令王鎮八，飭司令部於[illegible]庚，爲安定閭閻計，於[illegible]行政會議時提議，嚴禁取締，通飭各縣切實辦理，以杜亂源，前（十四）日並刊示佈告，其原文如下，爲會銜布告事，照得蕪湖地居長江中樞，水陸四通，人烟稠集，五方雜處，良莠不齊，宵小每易溷跡，破壞地方治安，時有所聞，向有安清幫會，公然開堂招徒，致引流氓地痞，浮蕩青年，競相投帖，進譜，拜師入門，授徒羣多，肆擾益甚，良懦恆被欺凌，地方時受詐騙，尤復結納小貓巨匪，坐地分贓，甚或私通赤化漢奸，危及黨國，種種悖謬，不法已極，近奉探報稱，於清幫門徒之內，借訂蘭譜之美名，新締秘會，意圖不軌，純係清幫徒衆，聯結愚昧工人與一般無賴遊民，秘密集會，燒香拜盟，結黨成羣，橫行滋擾，若不嚴予取締，為害實非淺鮮，本專員司令來鎮新區，責端在綏靖，凡有妨害安寧秩序者，自應力求禁絕，以清地方，且清幫開堂授徒，迭奉上峯密令，着即嚴查拿辦，以杜亂源，功令森嚴，責不容辭，爲此除派密探隨時嚴密訪查緝拿外，合亟布告，仰衆週知，倘有頑固不化，藐視功令，仍復開堂授徒，秘盟蘭譜香會，以及勾通宵小破壞治安者，一經查明或被舉發，定行嚴拿重懲，決不寬貸，本專員司令言出法隨，望各凜遵勿違，切切此布。

蘇俄當局讓步　耕牛私有

百萬頭供給鄉農

（路透莫斯科十五日電）蘇俄共產黨祕書長史丹林，及人民委員行政會主席摩洛託夫，簽發命令，指撥三千五百萬盧布，以便購牛一百萬頭，供給鄉農，今俟蘇德合作，可置其牛，此舉與尋常共產原則不合，可見蘇俄當局對於合作社鄉農表示大讓步，蓋鄉農不滿於強制合作化，常殺其牛而食之，不願獻於蘇維埃也。

某夫人（二四六）

任叔

然而現在呢，他竟這麼冷淡。冷淡得像白開水那麼的味兒都沒有了。早知今日，我爲什麼當初不一逕抓住苗純一呢？……

「苗純一！」這個名字一浮到金鶯小姐底腦際，苗太太那付猙獰的面孔，和那被撕碎了的自己贈給苗祕書底手巾都顯現到眼前來了。

「然而，這是什麼一會事呀！這是什麼一會事呀！」金鶯小姐繼續的想。

「我必須要一個男子。是的！我必需有一個男子做我終身伴侶！但我爲什麼偏要揀到有老婆的男子呢！我決不願去做人家的小老婆。我底性格，也不允許我這麼做。然而我現在偏偏歡喜那有老婆的男子。我是在幻想着：我們會比那些乳臭的孩子，更知道些如何施布愛情嗎！啊！是的！我愛劉東新的生辣，我也愛苗純一的純樸。但他們在事實上有愛我可能嗎？……」

金鶯小姐一想到這里，便不期然私自吊淚了。直到淚吊在自己手上，冷潛之感又喚回了強硬的個性。

「笑話！這是什麼意思！難道我以淚來向人示弱嗎？難道這樣又是我自己[illegible]！」

柯孔婚後　放洋游學

（北平通信）孔子第七十七代孫女德懋女士，自下嫁柯邵懋第五子名昌汾後，在平度蜜月，見者莫不羨爲神仙眷屬，茲聞伊等將擬同游學歐美，現正辦理出洋手續云。

冒何鍵函　募捐撞騙

省府令縣查拿

省政府頃准湖南省政府主席何鍵電開，以先後據[illegible]山東[illegible]主席、[illegible]南北守[illegible]

狗有何寶

值得欣慶

石首縣屬，新昌鎮，農民邱幼之，年三十九歲，家畜黑犬一隻，性甚敏，邱甚愛之，上月下旬，該犬忽不飲食，終日臥眠不起，夜則外出至月光之下，向月狂吠，至月落始歸，如此彙旬，村人惡聞此音，羣圍擊之，犬傷重斃命，翌晨主人外出見犬死於樹間，覩犬腹大如鼓，觀者甚衆，或云，此犬腹內有寶曰狗寶，可以療百病，幼之信之，剖其腹視之，內果有狀[illegible]大之[illegible]形之綠色肉團，邱之全家欣慶欲狂云。

名勝風景　各鐵路沿線

鐵部邀明星公司　拍出發攝取影片

（中央社徐州十五日電）鐵道部現爲繁榮各路業務，增進旅客興趣，特邀請明星影片公司，拍攝津浦膠濟隴海各路名勝影片，以便放映，由鐵部令各路妥爲招待，明星由張石川領導男女演員及攝影機，於日前由滬出發，過徐北上，路備包車三節，到曲阜泰安青島勞山各處攝影，再轉車赴西安。

奇巧命案

▲▲▲爭竹床　兩孩廝打　猛不防一掌

畢母上前喝止　駕返瑤池

漢陽月湖口作坊街十一號，住有畢春福者，開小木作爲業，係孝感人，其子十二歲名義興，與隔壁楊氏之子元生同年，昨日兩家小孩在門前竹床，致發生鬥毆，正在你一拳我一腳廝打方酣之際，畢孩之母姚氏在屋內聽見，即忙趕出喝止，將二孩扯開，詎楊子竟一反掌打來，說時遲那時快，手中姚氏胸部，當即倒地，面色慘白，後有人看視，業已斃命，當經闔鄰報公安局轉請法院勘驗，按楊孩現年僅十二歲，以十二歲之小孩竟一掌斃人命，殊爲怪事云。

不自由毋甯死　戀愛難諧潛服毒

可憐如花女　飲恨泣黃泉

武昌朱家巷某號，住民沈某，年四十三歲，黃陂人，原在某縣政府供職，家有一妻二女，長女豔芳年華二九，姿態宜人，次女翠芳，年方荳蔻，品學兼優，

▽一對姊妹花▽

同肄業於省立[illegible]職業[illegible]，雖由父母之命，訂婚汪姓，然以未得本人同意，雅非所願，因受新潮流之洗禮，與某校男生李某，發生戀愛，每逢星期休假，必相偕渡漢，或偕入影院，或偕話公園，兩心相印，

▽已互訂鴛盟▽

其母聞訊，恐未來之糾紛，遂函告女父，束裝返省，擬擇期使女入趙汪府，以免鑄成大錯，女聞耗大驚，密與某甲商，欲打消此議，終難達到目的，繼思似此

▽不自由甯死▽

乃私購鴉片烟一盒，夜半毒發，竟玉殞香消，迨女母驚覺，已不及救治矣，次晨派人報知汪宅，彼此協商，以女旣死，不願爭執，遂以病故而備棺裝殮，卜葬於東門外，從此一杯黃土，長埋香骨，可憐如花女，飲恨泣黃泉矣。

大捕烟犯

警察六署

本市警察六署署長，於昨午前出外考勤，查見所管段內，烟館林立，觸目亦皆是，其開燈私吸者，亦屬不少，該署長返署後，即令派朱署員，關巡官，林戶籍員等，督率長警，分途在熊家巷，洪益河街，秦家巷等處，計捕獲未認捐款之男女煙犯葉化極，梁黃氏等，共十八名，外煙具三十餘件云。

女科 宋竺軒診所遷移通告

由本市交通路尚家生成北里十二號遷至對馬路生成南里新二十三號（即中山路水塔對過進生成里橫弄左首第一家）

宋氏女科掛號處啓

應城石膏股份有限公司董事會通告

本公司本屆股東大會經本會第十五次常會議決定於本年十月五六兩日（即陰歷八月十五十六兩日）在應城城內召集報告二十一年度股項及營業狀況並依法改選監察發給股息紅利除遵章於開會前一月在應城各鄉鎮張貼通告暨登報公告再本公司股票自九月六日起至十月六日止照章停止過戶合併聲明統希公鑒

長江各省水警總局湖北分局啓事

逕啓者本局自本月十二日起新發局方形金黃色綢臨時職員襟章以資識別前任所發世形銅質襟章一律作廢卽希公鑒

漢明眼鏡公司

貫澈薄利的初衷　高等眼鏡便宜化

頭號托力克遠光眼鏡　每副售一元八角
眞正國產水晶眼鏡　每副售二元五角、
眞正國產茶晶眼鏡　每副自數元起
配光眼鏡　每副自一元八角起
老牌白金鏡架　每副自十元起
蔡司朋克塔眼鏡　定價比衆特廉

照這樣的高等眼鏡照這樣的低廉價格是表示本公司犧牲的精神

漢口中山路新市場下層　電話二三六七八號

湖北棉業改良委員會通告

查棉產優劣關係民生而吾國衣被至爲重要晚近因時代演進物質日趨文明粗紗劣布歸於天然淘汰之列農民缺乏科學常識棉作退化不能與外棉相競外棉進口與年俱增金錢外溢爲數至鉅以故改良棉種實爲目前切要之圖本會有鑒及此以改良本省棉業爲職志惟任大責重需費尤多前經會議決定呈請實業部由漢口沙市兩檢驗局比照棉花檢驗費抽取買方改良棉種費每担六分以爲改良本省棉種之用已呈奉核准並經第一次委員大會議決訂於九月一日實行起征各案所有征收手續由[illegible]花檢驗時先行將款墊出俟棉花售出時由行家負責向買方收回檢驗局代征之款每月彙交本會經濟保管委員會負責保管以昭[illegible]由專家商定計畫後再由委員大會通過預算案交與董事會根據預算[illegible]公開而杜浮濫除分函買賣行三方面暨棉業有關係各團體外恐未週知特此通告

何秉憲律師受任承康祥記洽顏料號暨譚金堂常年法律顧問通告

嗣後如有侵害承康祥號暨譚金堂個人名譽財產及其他一切法益者本律師負依法保障之責

漢口五彩三巷第七號　電話利濟分局廿二號

律師龔漢卿受任福昌田記公司常年法律顧問通告

本律師現經福昌田記公司聘爲常年法律顧問嗣後如有侵害該公司[illegible]者本律師當依法盡保障之責特此通告　事務所[illegible]

遺失印鑑聲明

茲者鄙人于民國十九年七月卅一號存入上海銀行儲蓄部第一萬一千四百九十七號德潤君存戶活期存摺內遺印鑑取款揭至廿二年七月四日止計洋六百廿元〇二角九分不料該印鑑於途中遺失持摺提取該行章程須要登報聲明作廢外然後請保提取可也

婦女專科及產科孫英女醫生

（主治）生殖系器管發育不全不孕、白帶過多、白帶淋病、各期花柳暗疾、產前產後一切月經不調、卵巢宮頸偏歪（乳酸性過強）（殺精）不孕之種種原因概可治療保受孕　門診九點至五點止診金一元二角　出診四元四角　接生十二元八角（出診接產隨請隨到）　診所交通路生成南里新四十七號

鈺興福對於義昌祥啓事之辯駁

查本號在河街王家巷營業計達三十餘年本年以生意清淡乃將後棟之樓下及二樓房屋租與義昌祥蔴行堆貨任其家之用其有三樓則留未租義昌祥既未掛牌亦未另立門牌號數是以七月三十日清晨該行住家之二樓起火警士不知即將本號店東李全市帶警署詢明眞相後將該行員徐梅卿拘案乃一併解辦在案究竟起火之爲二樓三樓案既移送法院[illegible]

湖北水利隄工事務清理委員會通告

豫鄂皖三省剿匪總司令部

本會奉令清理湖北歷年隄工隄款一切積案業已辦理完竣依限結束其中尚有少數事務因未能執行各案經呈奉核准移歸湖北隄工專款保管委員會接辦除分別移交清楚暨呈報並函令知照外特此通告

王芝記劉豁記脫離寶善米廠股東啓事

逕啓者王芝記劉豁記今已將寶善米廠剩餘股本及存款一併捐作省區救濟院基金已經呈奉民政廳長核准并飭令將二人所有合同股據存[illegible]從本年四月底止取已脫離寶善米廠股東關係此後[illegible]王芝記劉豁記[illegible]

槍牌電池

（美國製造）

膠蓋整筒　電力最足　存放一年　保不走電

槍牌電池，爲美國文極司脫軍械廠所製造，環球著名，舉世無匹，乃以其存放一年以上，不但毫不走電，且仍能燃點十六小時之久，故精明人恆樂用之。

謹防假冒　購時請向店家聲明，必須定要眞正美國槍牌電池，足下於黑夜危急需用之際，不致僨事。

湘鄂豫總經理　漢口美豐電器行　前花樓正街大蔡家巷口　電話一〇八八
分行　長沙太平街和平商號內
各大電料百貨商店均有經售

承昌眼鏡公司

高尚眼鏡　特價犧牲

配光眼鏡　二元起
國產眞正水晶眼鏡　三元起（永不退色）
德國白金鏡眶　十元起
美國白紅金鏡眶　十五元起
蔡司朋克塔保光鏡片比衆公道
國產眞正茶晶自六元起至百餘元

歐美鏡眶　高尚新穎
科學眼鏡　應有盡有
儀器驗光　準確可靠
醫生光罩　負責製鏡

轟動武漢擴眼鏡界之新精神
從來未有貨眞價廉　異乎尋常特別犧牲
漢口中山路交通路口五開間門面　電話二二五五〇

省府委員會

決聘孟廣澎爲省賑會主席

任免當陽及禮山兩縣縣長　補助地方學款辦法付審查　留學費積欠限期清理完竣

湖北省政府於前（十五）日上午九時，舉行第四十二次委員會議，出席委員賈士毅，孟廣澎，程其保，范熙績，李範一，吳國楨，李書城，盧鑄，缺席委員張羣（假），主席張羣（假盧鑄代），祕書長盧鑄，紀錄孫幾伊，左昌，開會如儀，宣讀本府委員會第四十一次例會及第一次臨時會議議事錄。（甲）

報告事項

㈠委員長蔣江電復暫行取消孝感自治實驗縣應照准由，㈡奉總司令部訓令加委第二區行政督察專員陳繼承兼任駐在地縣長等因已飭廳遵照辦理由，㈢財政廳呈擬將岳口營業稅局所轄沔陽縣之營業稅及屠牙當各稅劃歸羊樓峒營業稅局辦理，請示遵等情，指令准予照辦由。（乙）

討論事項

㈠民政廳呈請另行補聘湖北省賑務會委員，並指定主席，以便廣紓進行案，（主席交議）決議：補聘兼民政廳長孟廣澎爲委員，並指定孟廳長爲主席。㈡建設廳呈擬以呈准之漢宜路長江埠東岸木橋工程預算，改充重建長江埠東岸及官堤帥湖陸家砦李家場范家場六處橋路經費情形，賚送預算書單，祈核示案，（主席交議）決議：通過，㈢保安處代電報告，長湖一帶匪情，及請籌設水上保安隊情形，乞鑒核示遵案，（主席交議）決議：交民政廳財政廳保安處併案審查，統籌辦法呈核，㈣漢口市政府呈，爲修正本市建築規則等四種規則，請鑒核備案案，（主席交議）決議：交建設廳審查，㈤兼建設廳長報告，審查漢口市政府原賚保成路人字溝及過街溝工程預算圖說一案意見，請公決案，決議，通過，㈥兼建設廳長報告，審查漢口市政府呈賚柏油路溶解部份撤佈石屑工程預算一案意見，請公決案，決議，通過，㈦孟賈李各委員報告，審查民政廳提擬具擴充省立醫院臨時費預算書、及增加經常費編制表一案意見，請公決案，決議，通過，並呈請總司令部核示，㈧兼民政廳長提，爲奉令派員前往蒲圻查勘現存倉穀准予貸放一案，所派委員旅費，應如何辦理，請公決案，決議：呈請總司令部核示，㈨兼財政廳長提，爲[illegible]所主任一職，擬飭各該局處長每所擇保三員，照章呈廳核委，並規定各局處及所屬各稽徵所解款領款辦法，以昭慎重案，決議，通過，㈩兼教育廳長提，爲擬具清理留學經費積欠辦法，請公決案，決議：交財政廳教育廳會商，限於本年內清理完竣，（十一）兼教育廳長提，爲擬變更全國足球分區賽臨時費支付預算書科目，以符事實而便改編，請公決案，決議，通過，（十二）兼民政廳長提，現任當陽縣縣長王嗣昌，擅收烟捐，奉令撤職查辦，遺缺擬以熊明森代理，請公決案，決議：通過，（十三）兼財政建設廳長會同報告，審核漢口市政府呈賚碼頭躉岸管理及租賃規則意見，請公決案，決議：通過，（十四）漢口市政府呈，爲遵令編具新建收音放大器工程預算圖說，請核示案，（主席交議）決議：交建設廳審查，（十五）漢口市政府呈賚翻修中山路自府西四路至襯音閣一段柏油工程預算圖說，請核示案，決議，交建設廳審查，（十六）漢口市政府呈賚補修綏靖公署內地及附近人行道人字溝，暨增設留泥井水泥管等工程預算圖說，請核示案，（主席交議）決議，交建設廳審查，（十七）教育廳呈，爲夏前廳長任內欠繳國府公報費，擬請准予援案在夏前任繳庫結餘經費內劃撥，以資結束案，（主席交議）決議，通過，（十八）兼民政廳長提，現任禮山縣縣長蔣章驥，因病辭職照准，遺缺擬以孫業震代理，請公決案，決議，通過，（十九）兼建設廳長提，爲擬具襄花襄沙安長三路橋樑工程經費估計表，請公決案，決議，通過，（二十）兼建設廳長報告，審查漢口市政府展寬友益街工程預算圖說意見，請公決案，決議，通過，（廿一）漢口市政府呈賚新建武漢警備旅司令部至查家墩泥渣路及涵洞水管工程預算圖說，請核示案，（主席交議）決議，交建設廳審查，（廿二）主席提，修正湖北省銀行章程草案，暨擬訂湖北省銀行理事會章程草案，湖北省銀行監察人會章程草案，當否請公決案，決議，交賈李盧三委員審查，由盧委員（書城）召集，（廿三）兼教育廳長提，爲遵令擬具湖北省補助地方學款實施辦法原則，請公決案，決議，通過，詳細辦法交程賈孟范四委員審查，由程委員召集，（廿四）建設廳呈，奉令爲據項仰之等呈報，竟成公司改組室礙情形，請准將提案暫行變更等情，仰祈詳議具復，以憑察奪等因，呈復處理情形，祈令核案，（主席交議）決議，通過，（廿五）漢口市政府呈賚改建本市五族街自志成公司至萬國麵包房一段水泥人行道工程預算圖說，請核示案，（主席交議）決議，交建設廳審查。

何成濬條陳三省邊區善後意見

就視察所得電蔣核示

綏署何主任自由滇川返漢後，曾就視察所得，電蔣委員長報告，並條陳三省邊區善後意見，其內容約分（一）復興農村，（二）流通金融，（三）建設交通，（四）招撫公正士紳返鄉，（五）改革教育等項，一俟核定，即可開始實施。

教育廳

通令整頓學風

中小學畢業會考成績揭曉　清理各校館積欠辦法決定

教廳對本省教育一貫之政策，爲一面就原有學校力謀切實整頓，一面對地方教育加以擴充，前日復奉蔣總司令電令整頓學風，昨特分令省教育機關及所屬人員云：案奉豫鄂皖三省剿匪總司令部祕字第七九七號訓令內開：（原令見前日本報夜報，從略）等因，奉此，查鄂省災患之餘，弦歌之聲，不絕如縷，若不再加整頓，匪特無以報 總座殷殷勵治之心，即教育前途，其將伊於胡底？本廳長此次奉命來鄂，早具整頓決心，凡我教界人員，務仰共體斯旨，應爲社會表率，挽頹風，有厚望焉，奉令前因，除呈復遵照辦理并分令外，合亟令仰遵照此令。

教廳辦理二十一年度下學期全省中小學畢業會考，從五月間開始籌備，六月間開始會考，七月間復試完竣，茲已全部辦理結束，并披露各校學生參加會考成績云。本省本屆各中小學學生畢業會考，一面遵照部頒規程，一面依據本省上屆成案辦理：自五月初起開始籌備，至七月底藏事，中小學參加會考者，除外區學校不計外，計小學二十三校，學生五一九八人；初中二十校，學生七五九人；高中七校，學生一六三八人。六月會考初試，七月復試完竣。綜核此次會考成績如下：（甲）學校成績：小學方面，省立四小第一；初級中學，省立一中第一；高級中學，私立文華中學第一。（乙）個人成績：高中第一爲私立文華學生胡廠恩；初中第一爲一中學生顏永淼；小學第一爲四小學生魏天根。所有各校兩項成績，業經揭示通令，并分別呈報，擬將會考成績，統計列表，披露報端，以昭慎重云。

昨十六日上午九時財廳與教廳合組之清理省立各校館經費委員會在教廳召集第一次常會，由任和聲主席，議決要案多起，茲探錄其對各校館經費之清理辦法如左：（一）各校館結存清冊，有未如期限送齊者，由教育廳通令嚴催，關於舊任各校館長結存，其交代清楚者，由現任查案造報，其無法造報者，准由現任通知舊任速即造報，以憑清理，籌發積欠，（二）此次更委各校館，已送清冊者儘先清理，（三）清理入手辦法，先由教育廳主管科將所報清冊，逐細詳報核分，一、有計算，二、無計算，三、動用結存有案，四、動用結存無案四項，分別蓋載註明，並加簽說，交會複議。

耿伯釗演講

鄂省政治之曙光

政府人民應同心協力　勇猛精進入清明大道

三省剿匪總部，日前（十四日）舉行 總理紀念週，由黨政委員會政務指導處主任耿伯釗氏出席演講，原詞如次：

主席，各位同志，湖北的政治，在總司令未到湖北以前的時候，可以說是沒有政治之可言，有了良好政治，土匪不會加多，赤匪無法號召，赤匪猖獗，就是政治不良之表現，自從總司令決定以政治力量剿匪，並以恢復秩序安定人心八個字爲基本原則，頒布了很多法令，叫地方政府逐漸施行，大家纔知道政治不清明，土匪絕沒有肅清的可能，一切天災人禍也沒有可以倖免的，現在湖北政治的前途，已經發現了曙光，原因有四：

一，省政府組織比較健全 省政府爲地方政治發動機，省府當局，是發動機的工程師，有了好工程師，機器方可推動運用，不敢說這次省府組織，是完全無上獨一無二的健全，然自有省政府以來，這次人選，總可以說比較健全的了，政府既然健全，再加以意志統一，精神團結，力量集中，奮發有爲，自強不息，如果有長時間之努力，湖北政治，總可由曙光而大放光明，這是本席比較樂觀的第一點。

二，水災可以倖免 民國二十年空前的浩劫，至今猶談之色變，洪水如果不幸成災，則所有建設基礎，就被沖毀無餘，地方元氣，上次已經損傷殆盡，到現在無法恢復，還有籌謀巨大款項，來作急賑，和善後事宜，不僅是政府無此力量，社會也無此力量，現在伏汛已過，水已漸退，據專家考察的結果，秋汛就是漲水，也不足慮，這是僥天之倖，不是靠人力纔能倖免的，總而言之，是湖北人民的幸福。

三，米麥棉花豐收 去年秋收很好，今年上半季的穀，麥收又不錯，下半季收成增加，一定豐收，去年收棉花一百六十餘萬担，本年比去年二百三十餘萬担，爲湖北最大的出產，棉花有了豐收，人民可以蘇息，這是樂觀的第三點。

四，匪患逐漸減少 去年總司令親到湖北剿匪，用最大的努力，因爲大股赤匪，已經肅清，九一八的事變發生，軍隊不免調動，加以政治力量，絲毫未能達到農村，所以小股土匪，又乘虛而起，無業遊民，羣起附和，於是乎赤匪又捲土重來，幾幾乎恢復清剿以前的狀態，現在總司令雖然駐節江西，對於湖北剿匪工作，絲毫未懈，遂決定分區清剿的辦法：鄂東以劉雪亞同志負責，鄂南以何雲樵同志負責，鄂西以徐克成同志負責，分段清剿，逐步推進，各處的捷報，來得不少，如果努力不懈，本年年底，或可以希望肅清，這是樂觀的第四點。

以上說的四件樂觀的事實，嚴格分斷起來，（二）（三）兩項，是天賜與我們的，（一）（四）兩項，是總司令付與我們的，并不是我們自己努力所得的結果，天道是不可終恃的，聽天由命，完全是怯懦的心理，要以人力勝天，以科學的方法，征服大自然，要以我們自己心血氣力，獲得的成績，方能持之遠久，享受利益，始無愧色，所以必待再加努力。

總司令是中樞領導者，不能專顧及一省一個地方的事，已經付與我們的光明，還要地方政府和人民兩方面同心協力，保持已得的光明，更加發揚光大，方不至得而復失，基於以上的理由，明白了努力的趨向，再就前述四項，逐一陳述鄙見，希望政府和社會，勇猛精進，實事求是，忠義奮發，百折不回，貫徹總司令硬幹，快幹，實幹的精神，再進一步，走入清明的大道。

省政府不過爲地方政治之推動機，實際行政，要靠縣政府，湖北七十縣，如果縣長個個得人，個個縣長盡心民事，勤求民瘼，專爲民衆謀利益，專爲民衆解除痛苦，以下的區長，保甲長，都可以得人而治了，目下政治的癥結，完全在縣長是否得人，爲政治清明與否的判定上，次紀念週，曾經提出慎選縣長的標準，一，廉潔，二，刻苦耐勞，通達治理，能負責任，三，有條理，合乎以上標準的人，始可委任縣長，又三個最低條件，缺一不可，選得七十個好縣長，還要代他解決種種困難，假以歲月，授以事權，我想湖北不要一年，民衆必可解除痛苦，有安居樂業的希望了，這是希望地方政府再加努力的第一項。

治水方法，不外三個字，一曰「消」，二曰「防」，三曰「救」，「消」是事前用科學方法完全消弭水災，變水災爲水利的。「防」是將要成災尚未成災的時候，培修堤防之謂。「救」是已經成災，而爲救災的工作之謂，消的辦法是治本的，不外是疏江濬河，開渠培林等等積極工作，目前湖北的堤防，完全是治標的，是敷衍一時的，今年水災可以倖免，到明年又要提心吊胆，年年有水災的可怕時期，沒有把握，請看長江的水災倖免，黃河的水災又來，人民的生命財產，全付之於渺茫不可測之天，這是多麼危險的事，希望省政府發大宏願，連合各省，呈請中央，爲一勞永逸之計，宋部長所借的美麥，國聯助我的技術合作，要求對於疏濬江河，早爲着手，以人工的力量，科學的技術，征服大自然，有水患省份，恐怕都有此心理的要求，希望政府早爲規畫。

地方生產加多，是何等欣喜的事，但是交通不便，運輸困難，捐稅重重，擔負不易，確是限前阻礙生產的最大原因，更希望政府爲籌運輸機關，減輕運價，使貨暢其流，方不至積成一隅，捐稅不得籌價，還須減輕，保護生產，農商雙方俱利，始可四通八達，尤須軍隊方面，不加妨害，保護流着才能通，生產得的利益，不然，有生產與無生產等，最後更盼政府多聘專家，改良農業，增加生產，明年今日，湖北的糧食棉業，必較今年加倍豐收，豈非政府和人民的大幸福乎。

匪患雖然縮小，去肅清的時期尚早，大股的匪，靠軍事肅清，小股的匪要靠政治力量肅清，有形的匪賴軍事力量肅清，無形的匪，仍靠政治力量消弭，政治力量不確實深入民間，我可斷言匪患永無肅清的一日，目前又一件最嚴重的問題，是製造匪患，就是保安隊的問題，人民所出保安經費，以數字計算，佔全省經費大部份，保安隊下鄉，向人民收田畝捐，凶暴如虎，究竟縣財務不能過問，收了多少錢，無法稽考，人民敢怒而不敢言，恐怕要出大亂子的，保甲長經費，也是如此，直接向人民徵收，雖然不是處處如是，動輒罰款，大概是這樣的，保安經費取之於民，固然很好，但是要以地方實際的需要，和人民負擔力爲斷，且不能讓隊士和保甲長直接收取，要由縣財務委員會統收統支，始合道理，這一個嚴重的障礙，不設法清除，不但不能肅清匪患，恐怕匪患更有擴大之虞。希望省政府當局注意此點，竭力整理，人民才可以出錢無怨，眞正做到保安兩個字。

現在復興農村，已經成了很時髦的名詞了，本席看見許多復興農村的好方案，都覺得偏於理論，大而無當，我們要知道農村實際的需要是甚麼，人民心理急迫的要求的是甚麼，不外二點：第一安定秩序，使其可以安居復業，第二免除苛捐雜稅，甚麼救濟農村的大計劃，全是紙面和官樣文章，只要做到這兩點，農民已經快活得了不得，農村破產是實事，政府也沒有力量可以救濟，只希望政府做到這兩件最低限度的要求，農民自己會救濟，會復興，露骨言之，「不擾民」三個字能夠做到，就是降福農民了。

就以上四點，特別努力，湖北政治的前途，一定可由曙光而大放光明，對不對仍請諸位同志指教。

省債基金保管會成立有期

省府分別聘定保管委員

財廳市府前爲保管省市所發各種公債基金，經商得同意，提由省府會議，決定將省市兩公債基金保管會合併，組設省債基金保管委員會，旋由財廳市府會呈省府開列各機關所推派出席該會之人員姓名，請予正式函聘爲該會委員，剴悉省府已准予所請，於昨日分別函聘，除中央審計機關委員姓名尚未推定外，本省各機關團體，計聘有省政府曾振灝，民廳馬惟霖，財廳賈士毅，建廳邱致澤，教廳任和聲，漢口市府沈賞清，武昌商會兪菊身，漢口商會曹延祥，漢陽商會周文軒，漢口錢業公會本德齋，漢口銀行公會呂漢雲，漢口業主集會辦事處周少垣等十二人，又財廳市府奉令後，聞已商定於二十六日，正式開會成立云。

教育學院

本年仍可招生

湖北省立教育學院創辦於今業已二載，本年六月忽奉教育部令本年暫行停止招生，經該院呈請申明理由，仍無結果，羅院長（廷光）就職以後，深以此事關係該院前途發展至鉅，乃於酷暑中親自晉京，面謁王部長及教部諸司長，陳述本年必需招生之理由，並將來擴充計劃，頗得當局贊許，剴教部已正式許可本年通融招生，並聞羅氏即轉返鄂進行一切。

廖仲愷殉國紀念

省黨部籌備大會

本月二十日爲先烈廖仲愷殉國八週年紀念日，省黨部定是日上午九時舉行紀念典禮，昨（十六）日函請各機關團體學校遣派代表參加，茲錄其原函如左：逕啓者，查本月二十日爲先烈廖仲愷殉國八週年紀念日，本會遵照中央規定，於是日上午九時，召集省會各機關團體學校代表，在本會大禮堂舉行紀念大會，除分函外，相應函請屆時派遣代表前來參加爲荷，此致省會各機關團體學校。

漢市商會請撥

美借欵疏濬江漢

鄂居長江漢水合流之衝　從事疏濬可免巨浸爲患

漢口市商會，近以報載宋部長在美成立棉麥借款，政府有專作建設事業之聲明，以是特於第二十四次常會決議，分呈行政院，財政部，剿匪總部，請劃撥一部份，以爲疏濬江漢之用，此項呈文業已擬就，茲特照誌於次：

呈爲呈請事，竊查揚子江居全中國水系之第一位，流長九千九百餘里，橫貫中部八省，湖汊最多，支流交錯，灌溉便利，農產豐富，我國自古以農立國，實基於此，故農田水利之講求，爲歷代治國之不易政策，乃近年長江一帶，水患頻仍，饑饉洊至，民生凋敝，險象環生，鄂省據長江中游，又當漢水合流之衝，一有大水爲患，受災尤爲慘重，二十年之前事可鑒，至今思之，尤有餘痛，溯厥水患之由來，實以河身淤塞，水位日高，一至汛期，即行泛濫之所致也，以故年年有夏泛，即年年有水患，治之之法，不外標本兩途，修築堤防，以治其標，政府與人民合力圖之，救濟一時，終非善策，然根本救濟，厥惟疏濬，疏江濬漢，工程浩大，需費之鉅，本非民窮財盡之時所能措辦，若從淤塞最甚之處，按年分所進行，亦非不可能之事，近閱報載，宋部長在美成立棉麥借款爲數甚鉅，並經政府聲明專作建設事業之用，而修濬江河，實爲一切建設之本，擬請在該項借款之下，劃撥一部份，作爲疏濬江河之專款，集中專才，從事疏濬，庶水患可以杜絕，而民衆之安樂可期，屬會淺見及此，欲有所陳，理合備文呈請，鈞門俯賜鑒核，准予採擇施行，實爲公便云云。

自來水中菌類多

市醫院化驗較前增加　既濟公司應設法改良

漢市府，昨（十六）日令既濟水電公司云：爲令遵事，案准外交部漢口第三特別區市政管理局函，以本市自來水中含有菌量甚多，若不設法改良，則不合家常日用等由過府，當經令行市立醫院取水化驗，并令該公司速備綠氣殺菌機，以資改良，旋據該公司呈送七月份清水化驗週報表，復經檢發原表，令據市立醫院呈報化驗結果，實用水實每C.C.之細菌數，較前增加，并令催該公司速即遵照前令購置綠氣殺菌機，呈報本府派員查考各在案，乃時逾數月，未據呈報前來，殊有未合，合再令仰該公司即便遵照前、各令，速購綠氣殺菌機，呈府派員查考，以符功令，而重衛生，勿得再延干究爲要此令。

省賑務會

定期開會

湖北省賑務會，業經省府加推民政廳長孟廣澎爲該會委員，並兼任主席，茲悉孟氏以本年各縣水災情重，災黎待救孔殷，特定於十七日下午三時，假漢市商會召集全體委員，開第三次會議，討論籌措賑款，以便分配救濟云。

商會購置之

鐵甲車

已由吳淞輪運漢

漢口市商會，前因風鶴頻驚，爲鞏固武漢治安起見，曾於四月間由前會長周星棠經手，向美商其來洋行，訂購鐵甲車兩部，昨據商會消息，此項鐵甲車，業已由滬裝吳淞輪運漢，不日即可起坡裝置，此項甲車，左右兩邊可各置機槍一架，車後一架，車內可容槍兵十八人，開行時極爲迅速敏捷云。

各縣總預算

總部令省府准年造一次

三省剿匪總部所頒之整理縣地方財政章程，曾規定每年度應分前後兩期造送預算呈核，茲以各縣賦稅收入，在事實上難以劃開，特具呈總部，聲敘困難之點，請准予變更，每年度造送地方總預算一次，聞總部據呈後，已指令准予變更造送地方總預算，並飭鄂省府分令各縣遵照云。

銀錢收交

仍甚踴躍

昨（星期三）日，漢市銀錢收交，較日前仍然踴躍，銀行方面，中央銀行交出電匯銀洋五萬元，價九百九十九元，上海銀行收進二十日對期洋十萬元，月底交洋，價一千〇〇一元五角，錢業落盤，電匯銀元九百九十八元七角五分，二十日對期九百九十九元，現洋高申鈔每千元一元七角，折息每天二角五分，現洋換錢元六串三百六十文。

債券交易

漢券漲多跌少　滬券時起時仆

昨（十六）日，漢市債券，現貨交易市場，開盤以後，各債券盤旋，較日前漲多跌少，一二兩期善後各小一角，如一市仍屬平穩，二市大三角，借租大一角，湖北官票每萬漲一元五角，結果市場進出，成交額約計十七萬票面，較日前增加一多倍，茲將現券行市如下，計一期市政，開無市，收七十七元八角，一期善後，開六十五元四角，收六十五元三角，二期市政，開五十四元七角，收五十四元八角，二期善後開七十元〇二角，收七十元〇四角，借租收條，開無市，收五十四元九角（票面百元），湖北官票，開六十九元五角，收七十元（票面萬串）。

（上海十六日電）華商證券交易所市況，開盤以後，各債價格，較日前時起時仆，起一角至二角五分，仆五分至四角不等，茲將原電誌後，計念年關稅，五十一元七角，整理六厘，五十八元九角五分，裁兵公債，六十七元二角五分，短期關稅，四十八元九角，善後庫券，五十一元，統稅庫券，五十二元六角，鹽稅庫券，五十四元二角，九六公債，九元四角五分，金長公債，四十一元六角（票面百元）。

標金回降

計洋六角

（上海十六日電）標金交易所市況，開盤以後，盤旋升降，尙稱平和，最大價八百七十五元二角，最小價八百六十七元，相差八元之多，結果較日前回降六角，計上午開盤，八百七十二元八角，毛盤八百六十八元，八百六十九元八角，八百七十一元八角，八百七十六元三角，至收盤八百七十五元二角，每逢星期三日，下午例循休假無市。

津匯回降

滬拆亦平

（天津十六日電）津匯申洋一千〇〇四元五角，較日前回降一角。（上海十六日電）折息每天五分，較前仍無變動。

漢口郵政管理局儲金匯業局國外匯率表

民國二十二年八月十六日

金磅	一六·二七一
美金	三·七〇四
加拿大金元	三·四九三
法郎	〇·一九三
披阿司脫（印）	一·八二六
比金	〇·六九〇
港幣	一·一三〇
拍搭客司	一·一二七
星加坡洋	一·九〇〇
盾（南洋荷屬）	一·九八五
盧布	一·二三一
日金	〇·九八三

青海之蒙藏民族：服飾男女略同婚姻自由 喪葬有天水土火等制度

（西甯通訊）青海大部地域，多爲蒙藏人所占居，海北多係蒙族，海南全爲藏族，但其生活習慣，率多相同，茲調查如下，㈠服飾，蒙藏人均着長袖大領的皮襖，偏袒露臂，頭戴尖頂帽，足穿皮靴，腰束大帶，並佩大刀或小刀，老年人腰間攜拔鬍小鑷子，女子所着衣服，與男子大致相同，惟腰間不佩刀耳，頭髮散披於項上結一辮，裝於紅黃布袋內，名爲辮套，垂於背後，㈡婚姻，純係自由配合，並無內地三媒六證之說，未結婚以前，經自由戀愛，雙方同意以後，始各通知其父母定婚期，送財禮依期成親，財禮一層，多係牛馬羊畜之類，與內地送金錢布帛者不同，又特別者，例如某一女子已及笄，尚無良偶者，其父母必使之向天膜拜祈禱，並任女自由擇配，多一案而得亦云奇矣，㈢喪葬，喪葬制度有天水火土等葬之別，天葬將死人抬送野外，任鷹犬啄食，如不食時，必邀喇嘛諷經念咒，並將尸體持刀砍碎，任豺狼充腸，水葬將死人拋棄水中，任魚鱉吞食，火葬將死人包至郊外，用火焚化後，收檢骨質用布包之，置於小土墩內，永遠紀念，此俗多由佛僧千百戶王公行之，土葬與內地相同，惟無木棺，惟無論何種葬法，在喪期內必邀喇嘛在家諷經超度，期滿除免換吉云。

東方大港已測竣 水道潮向潮差均測定 預備爲將來築港準備

（杭州通訊）東方大港爲總理所訂吾國實業港之一，該港位於本省乍浦澉浦之間，經中央建設委員會派隊測勘海岸以來，已歷月餘，現已測勘完竣，並插立標記，至該港最近測勘之水道深度，潮流趨向，係爲將來築港之準備，故極爲重要，茲將測勘情形分誌於後。

△△水道深度　杭州灣中之水道，在最低水位時，深約二十四尺至三十尺不等，至金山乍浦澉浦間水道，較深於杭州灣口，其東經爲一百二十二度，又澉浦以西之水道，遂漸淤塞，因揚子江流沙爲海潮衝激該處所致，乍浦岬附近之平均水位，深度爲二十九尺，澉浦岬附近深度爲二十五尺。

△△潮流趨向　杭州灣平常潮流，沿北岸經乍浦澉浦兩岬轉向北岸，分爲兩流，一向水中道，一向南岸沙灘，經曹娥江之西蕭岬，轉向北岸，兩流仍復合而上溯，其中有一部迴水，經乍浦後轉向東南流出杭州灣，洪水潮流由杭州方面趨向係自東南向西北，而迴水潮則反是，距沿北岸洪水潮，則自東向西，其迴水潮亦適爲海流速率，在乍浦澉浦間，每小時約七八海里，較上海大五六海里。

△△潮差平均　在乍浦岬附近，平均大潮差，爲二十英尺之三，在澉浦岬附近爲二十五英尺之七，較上海僅十三英尺爲大，平均小潮汛差，在乍浦岬附近爲十一英尺之二，在澉浦岬附近爲十二英尺之七，較上海又多七英尺，總平均潮差，在乍浦岬爲十六英尺之二，在澉浦岬爲二十英尺之五，均較上海大十二三英尺。

蘄春

★保護汽車路　縣政府昨奉建設廳令轉飭本縣二三兩區，對於汽車公路，修繕培護等辦法，務於日內轉知各保甲長傳知各戶長一體遵照，注意培護，以重交通，而維路政，其辦法五項，探錄如次：㈠汽車來往時，公路兩旁居民，不論男女老幼一律不准站立路中心，橫跑直撞後跟追，藉免危險，而重生命，㈡不准民衆任意牽引牛馬猪羊，搖動樹根或拔去護樹木椿，致傷路樹，違者罰賠補種，決不寬恕，㈢載重牛馬大車，不准行走公路，惟人力小車洋車，可許行走公路兩旁，不准行駛公路中心，違者立即扣車，如有損壞，應飭補修，㈣道旁各種樹木，電桿，電線，電燈，路表與築壓路器材料等等，任何居民行人，均應特別注意保護，不得自由移動損壞，㈤各區已成之路與已種之樹，應由各路汽車公司，或當地官紳隨時徵募工人修補培養，凡無護路隊之公路，均應由各公路官紳，查照征工辦法，隨時修繕培護云。

★又增一日艦　日艦隅田號日前擬防石灰窰，已誌昨報，茲悉本（十五）日午後二時，又到日艦伏見號一艘停泊石灰窰江岸，所啣使命，外間尚不明晰，聞該艦此次係臨時性質，不日即將他往云。

大冶

★組善後委會　剿匪軍西路第三縱隊司令官陳繼承氏爲肅清匪禍，綏靖地方起見，經召集鄂南各縣士紳，共商救鄉救國大計，并於每縣成立一清鄉善後委員會，大冶縣之清鄉善後委員會業於十三日正式成立云。

晉進行造產救國 西北實業公司應運而生 現將定期完成九大事業

（太原通訊）「造產救國」爲閻錫山氏此次出山以來之新口號，惟旣欲大規模造產，勢非組織總樞機關不可，於是西北實業公司，應運而生，該公司規模宏大，用人亦廣，實爲本省近年之一大工業組織，自去年開始籌備至今，尚未正式成立，其內部包羅之廣，可想而知，閻氏更爲積極進行本省之建設事業，並求辦事敏捷起見，決將該公司改爲直隸於綏靖公署，並令於最近舉行該公司成立大會，據該公司負責人談，該公司此次改組後，內部擬暫設四組，即㈠特產組，辦理一切販賣土產及其他特種事宜，㈡工化組，辦理化學製造工業，㈢鑛業組，辦理開礦冶金等事業，㈣紡織組，辦理毛絲蘇棉等紡織工業，至於擬辦事項，因與省政十年建設計劃有連帶關係者稍類太多，現特將定期完成事業九項錄下，計工化組，先開辦瓷窰，現已開工月餘，皮革廠，業已開始進行，廠址勘定小北門外吏化坊，佔地約三十畝，與毛織廠毗連靠西，資本擬定三十萬元，建築工程，綏署已委令工程處興築，年內即可竣工，酒精廠，在籌備中，礦業組爲鍊鋼廠，年前綏署已派員赴歐美考察一切，各考察員不日歸國，即開始籌辦，西北煤窰，此爲省垣附近之最大燃料實庫，關係本省十年計劃，綏署早已勘查計劃，現正派專員計劃開採辦法，紡織組爲西北毛織廠，已開始建築，呢絨帽廠，利用晉綏富有之毛[illegible]，已開始建築，特產組爲西北實業公司[illegible]，現正籌備中，毛油亦籌備[illegible]，地址在[illegible]附近，係與[illegible]商業銀行合辦，資本爲一萬元云。

天門

★整頓區公所　第六區行政督察專員石毓靈，鑒於各縣區長，每有離開本身立場，越權受理民刑案件情事，特規定區長應行遵守事項七條，嚴令各縣區長切實遵行，並飭各縣縣長嚴加督飭，其遵守七條事項如下：…，嚴禁受理民刑案件，二，嚴禁自由處罰，三，嚴禁逕向民間私籌款項，四，嚴禁濫委盜外人員，五，辦事須依據法令，六，區長應時常周歷各鄉鎮，接近民衆，七，嚴厲督率保甲人員，並規定以上七項，自經通令嚴禁後，如再有發現，即爲各區長是問，定執法以繩，決不稍寬云。

襄陽

★清田賦積弊　第八區行政督察專員劉驥，自任事以來，對於徵收田賦積弊，認眞改革，最近佈告各屬縣准人民，如有未完之錢糧，未紅之買典契約，以及未完牙帖營業等項稅捐，迅速親身赴櫃，直接完納清楚，不得稍涉躊躇違延，免受懲罰，倘經手人員，有額外需索情事，准即指名控告，以憑究懲云云。

★嚴禁竊電線　樊城電報支局，以定中門外沿路電線，被竊十餘次之多，現又被竊三桁，特函請專員公署出示保護，並嚴緝竊盜，以維電政，茲悉專員昨已出示佈告云。

英山

★將會勘縣界　縣屬鷄鳴河一帶地方，與浠水縣境毗連，前因編組保甲，保界不清，經發生種種複雜情形，經咨請浠水徐縣長，會同勘驗，以謀解決之方法，無如久未收到是項咨復，而層令又催促早日清查完竣，以憑考核，故李縣長於昨午，以跳甲編組，急待重編，請令飭浠水縣府，早預定會勘日期，等情，呈奉第三區行政督察專員公署指令，呈悉，業再令飭浠水縣遵照辦理矣，仰即知照，此令，是英浠邊界之糾紛，最短期間內，當不難解決矣云。

總發行所家庭工業社漢口分社

吉備公記和典股票申明作廢

茲啓者本典自二十年春開組織，二十一年成立，設本市日本租界，乃營業不過數月，即遭水災虧折，宣告歇業，所餘股款，已照帳按股分還清楚，但本典股票，因乃時各股東遠出，未及收齊，今恐在外日久另生事故，爰特登報申明，將該股票作廢，諸祈注意是荷。吉備公和記典事啓

失票聲明

逕啓者前日敝號由靖港寄漢同春茂福記上武昌白沙洲該本號第四百五拾號八月底票洋一百五十元在中途遺失無論中外人等拾得作爲廢紙用特向同春茂止兌外特此鄭重申明　恰泰順啓

張澄宇啟事

澄宇於本年六月十號在長沙被賊竊去漢口金城銀行武昌儲蓄分處八百三十三號之定期存款單一紙計洋六百元除已向該行掛失外特此登報聲明作廢

湖北省高等普通檢定考試委員會通告

查本會報名日期業經截止茲定於本月十六九兩日在湖北省教育廳內紀念堂暨西花園南廳分別舉行高等普通檢定考試所有已經報考人員務須於七日持報名收據到會領取入場證及考試科目時間表以便屆期入場應試勿誤特此通告　委員長程其保

何春暉劉亦常啟事

春暉亦常因情感不洽自願離異以後各自婚嫁兩不相涉凡我戚友均此通知

漢口市業主集會辦事處通告

案奉[illegible]財政局[illegible]各業主[illegible]查照[illegible]特此通告

先施老牌 夏日霜

夏令艷容佳品　擦臉芬芳生涼　漢口總經理粵華坊誠信號

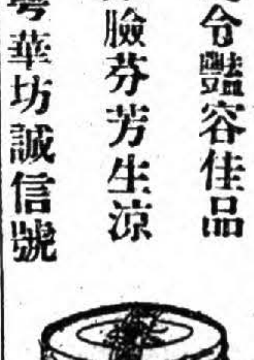

廣東太和堂參燕藥局

精製上等鮮明飲片丸散藥油藥酒　馳名　採選眞正道地藥材督煉膏丹丸　婦科至寶烏鷄白鳳丸　應驗如意油　頭刺丹　參茸戒烟萬應　如蒙賜顧　竭誠歡迎　老號漢口前花樓正街　分號漢口華清街上首

鍊氣術 永不遺精

凡遺精早洩見色流精神經衰弱陽萎之屬等病藥力所不能治者習此鍊氣術一月根治醫愈者不計其數面授函授功效同一函索章程附郵票　漢口大智門友益街太平里二十四號仁興醫寓

遺失留醫證

漢口劉家廟軍政部第三後方醫院第二區留醫傷兵五四師三一九團步砲連二等兵劉振海於本月八日將一〇九號留醫證遺失特此登報聲明作廢　傷兵劉振海　八月十四日

西康之神祕水道記出版

此書爲英人死特所著由蒙藏委員會編譯室迻譯內容對於西康之山川形勢人種區別風俗情形物產奇特饗凡有志研究邊政者不可不讀也　總發行所蒙藏委員會

止兌聲明

敬啓者前因敝市和濟號於本年六月二十五日由該號經手人張聯輝面向本莊借用永字第十七號匯票壹紙期限七月底大洋一千元上漢口黃陂街通裕里莊興公款分文未交本莊自不能代墊該和濟號因事收歇各股東均已回川此匯票除臨時止兌外特此登報聲明作廢　監利信豐錢莊江忠烈謹啓

遺失作廢

茲遺失警備司令部嚴字第六七七三號通行證一紙倘有人拾得概作廢紙除呈報備案外特此登報申明　[illegible]紹私處海關股吳道之啓

聲明作廢

茲遺失本棧關道八十號電話押款收據一紙計洋二十五元無論何人拾得即作廢紙　漢口黃陂街裕湘福記棧啓

遺失聲明

茲遺失武漢警備司令部嚴字第七一一九號通行證一枚除呈報外特此聲明作廢　李后安啓

尋狗

茲於夜間走失洋狗一頭毛色金黑帶項皮圈身長約四尺之白鐵鍊條如有人尋獲送至平安里廿一號者酬洋十元

遺失作廢

軍政部駐鄂殘廢軍人教養院三隊傷兵羅少臣遺失卹字一千三百四十三號卹金給與令一紙除呈補給外特此聲明作廢　羅少臣啓　八，一

寄航空信

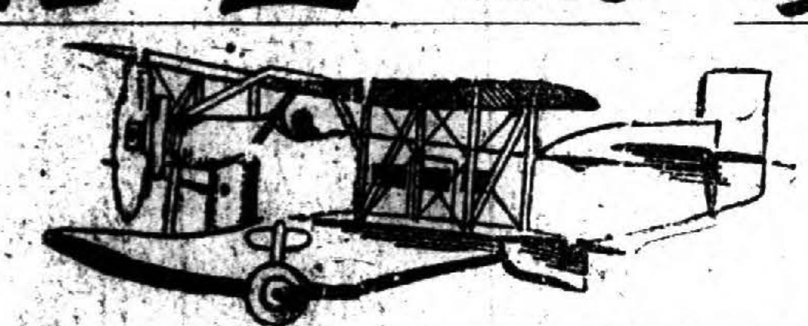

滬漢線　每日上午各開一班（星期一停飛）　南京　安慶　九江　均設停站

漢渝線　西上機　星期三　星期六　東下機　星期四　星期日　宜昌　萬縣　沙市　均設停站

渝蓉線　星期四　星期日　當日來回

滬平線　北上機　星期二　星期四　星期六　南下機　星期三　星期五　星期日　海州　青島　天津　均設停站

航空郵資　除照貼普通郵資外每重二十公分由漢口寄至上海及成都各二角五分

寄信方法　信面上寫明航空二字郵資貼足後隨便投在任何信箱內即可由飛機寄遞

寄信範圍　航站之外亦可寄遞有航線之地由飛機轉運無航線之地亦可由飛機

中國航空公司　漢口三碼頭五十三號　電話三三九四〇號

平安戒烟藥水

拯救黑籍　肅清烟毒　呈准化驗

本藥水係採珍貴植物原料用科學方法製成純淨無毒之戒煙藥水功能補身除毒專戒鴉片紅丸金丹無論癮大年深有藥到癮除之效戒烟期內照常辦公旅行戒後見烟自厭日久偶然吸之不易復癮新癮小癮用一磅瓶老癮大癮用三磅瓶保證斷根如功效不確請持發票藥水至總發行所經證明如數退款詳細仿單函索面取均可

定價　三磅瓶每瓶十五元　二磅瓶每瓶十一元　一磅瓶每瓶六元　半磅瓶每瓶三元　試服樣瓶每瓶一元

飛機商標

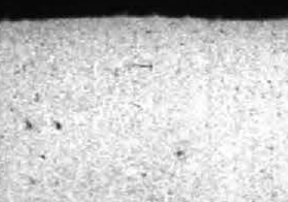

本埠代售處黃陂街上段五一四號大齊元記印刷公司中山路毓華茶莊交通路通旅館

總發行所漢口生成里六號　內附斗南診所　電話[illegible]十號

天壽堂姑嫂丸

常服　香港　天壽堂姑嫂丸　生完一個又一個　海狗鞭健腎丸　男子腎虛第一

總發行　香港德輔道中　漢口代理　中山路中德大藥房

本藥房是月五日起舉行夏令衛生防疫大運動歡迎參觀

平漢鐵路行車時刻簡明表

（二十二年六月一日起實行）

站名	第一次　特別快車　頭二三等　臥鋪俱備　每日開行	第十一次　二三等常快車　頭等飯車俱備　每星期一三五等日由平開行
北平前門	夜十點〇〇	午三點三〇
長辛店	一〇,三八 / 一〇,四八	一,一四 / 一,二四
保定府	二,〇八 / 二,二三	晚四,五四 / 五,〇九
石家莊	早六,一三 / 六,二八	晚八,五六 / 九,一二
順德府	九,四六 / 一〇,〇一	夜一一,〇七 / 一一,三二
彰德府	午一一,一〇 / 一一,四五	早五,一〇 / 五,五〇
新鄉縣	四,三〇 / 四,四五	九,一四 / 九,三四
鄭州	晚七,一二 / 七,二六	午一二,二八 / 一二,五三
許州	九,五三 / 一〇,〇八	三,五七 / 四,一三
郾城縣	夜一一,二六 / 一一,五二	晚五,五六 / 六,二二
駐馬店	一,五四 / 二,三四	八,二八 / 九,〇八
信陽州	早五,四六 / 六,〇二	夜一二,五一 / 一,〇六
廣水	八,二一 / 八,三六	三,三五 / 三,五〇
花園	九,五四 / 九,五七	早五,二〇 / 五,三〇
漢口江岸	午一一,一〇 / 一一,一五	八,五〇 / 八,五五
漢口大智門	一一,二五	九,〇五 / 九,二五
漢口玉帶門		九,四三

站名	第二次　特別快車　頭二三等　臥鋪俱備　每日開行	第十二次　二三等常快車　頭等飯車俱備　每星期一三五等日由漢開行
漢口玉帶門		午十二點三〇
漢口大智門	夜一〇,三〇	[illegible]
漢口江岸	一〇,四〇 / 一〇,四五	[illegible]
花園	二,〇〇 / 二,〇〇	[illegible]
廣水	三,二二 / 三,三六	晚[illegible]
信陽	早五,五五 / 六,一〇	[illegible]
駐馬店	九,一八 / 九,五八	夜[illegible]
郾城縣	午一二,〇二 / 一二,一六	[illegible]
許州	一,四四 / 一,五九	早[illegible]
鄭州	四,三〇 / 四,四五	[illegible]
新鄉縣	晚七,二二 / 七,二七	[illegible]
彰德府	夜一〇,二二 / 一〇,三三	晚[illegible]
順德府	二,〇四 / 二,一九	[illegible]
石家莊	早五,三三 / 五,五五	夜[illegible]
保定府	九,三九 / 九,五四	早[illegible]
長辛店	一一,一七 / 一一,二七	[illegible]
北平前門	二,〇五	一〇,〇五

現代經濟

第四三期

編輯者：現代經濟社
通信處：本報編輯部

貨幣價值變動的影響

叔循譯

本文係日人嶋江歸一氏所著貨幣論中之一節，值茲各國流行通貨澎漲政策之時，特為譯出，俾國人可得一概括觀念。——譯者附誌。

關於貨幣價值變動的影響，首先使我們注意的，是他對物價的關係。從一般原則上說，貨幣價值低落，便使一般物價騰貴，貨幣價值騰貴，一般物價便趨下落。因為物價的漲落，經濟生活上便不得不生種種變動。即由於貨幣價值而使物價騰貴的結果，負有定額債務者可以減輕負担因而感得有利，而有定額債權的人，由于其收回的貨幣的購買力的減少，便陷于不利的地位。所謂負有定額債務者，即是過去向他人借得款項的人（一般債務者），納稅者，以及一切由於法律或契約，要做定額支付的人，這種人從前向他人借取貨幣時，恰為物價跌落的時候，換言之即貨幣價值高的時候，他借得貨幣可以購買多量物質，在他歸還此種貨幣時，適為物價騰貴的時候，只要將以前買進的物質，賣掉一部份，便是支付他人以償還必要的貨幣。因此，這種人，便可獲得一種利益，這利益便是：從前買進的多量貨物和現在賣出的少量貨物間的差額。

上面這種關係，在須支付利息借款中，也同樣可以發生。現在很多借款中，只要其利率是確定了的，經過一定的期限，債務者須向債權者付一定的利息，如果在這個期限內，貨幣價值發生變動，則幣價跌落，為債務者的利益，其騰貴為債權者的利益。

如貨幣價值繼續跌落，物價繼續騰貴，則農業家製造業家凡從事於生產事業的人皆受有影響。他們在物價尚未騰貴時，可拿少量代價自他人購進肥料或原料品，又可在工資尚未增高時，傭用勞動者，加工製造，而製造品完工在市場出賣時，其代價已告騰貴，則從兩者間之差額中他們便可多得一種利益。這種不勞而獲的利益，在經濟學中便稱為僥倖的利潤 Windfall profit，自然入也視為經營事業有利可圖，便有各種新事業的計劃，便儘量吸收資金，以多額資本注入其事業中，而別的者產生，而發生獎勵事業的效果。但到其極盛的時候便足使投機事業勃興，而生出生產過剩和資本固定等種種事情出來。如果在物價騰貴時，一般工資給料等，也立刻隨之同樣增進，經濟上的關係自能受調節之效，但如物價騰貴的時期早已來到，而工資給料卻需要一個相當時期才能上進，則在這種時間上的差異之中，業主能以低廉的生產費，獲得最大的利潤，其經營方針勢非至於投機不止。

即退一步說，貨幣價值低落，雖對生產者債務者有利，對消費者與債權者卻是一種損失。在一般消費者和債權者之間，又因各種特殊的事情，而蒙受不同的影響。例如消費者同時又是生產者時，因物價騰貴而使自己的生活費增加，但由於自己的製造品的代價騰貴或工資增加，便感不到什麼苦痛，而單純的消費者並不同時是生產者，在物價騰貴時，生活上便不得不受嚴重的壓迫。在債權者這方面也一樣，如果貸借期限很短，貨幣價值的低落對債權者並沒有多大影響，如為長期信用，一方作為利息而獲得的貨幣收入有一定額，另外一方貨幣價值又低落時，債權者實際上便蒙受一種損害，而使生活感到苦痛。

即為經費的澎漲，對於國家財政的影響，其最顯著者，于於物價騰貴，一方固然要以高價去買價格騰貴的貨物，而另外一方到最後又不得不增加官吏的薪俸，經費自然要加大。然而官營業或官有財產的收入，物的數量雖必有增加；而租稅內，不限據目的增加。例如所得稅，因為物價騰貴，必有增加，而財產的收入也可量變大時，適用同一稅率，其稅收必可增加，便是一分價顯然的例子。

物價騰貴時，負定額債務或須為定額支付的人受利益，而有定額債權者或依法律受有定額支付者卻不得不蒙損害，已如上述，換句話說，下列各種人固[illegible]

[illegible]

整理財政與緊縮政策

張人价

[illegible]

[illegible]

[illegible]

本刊特別啓事

本刊自本期起，改為每星期四出版，二週刊，特希讀者注意是幸。

漢口中國農工銀行

行址　江漢路　電話　營業　[illegible]

總分行　上海　北平　天津　杭州　鄭州　長沙　[illegible]

營業　[illegible]　儲蓄　[illegible]　鈔票　[illegible]

樂善診所　特請　醫師朱秀峯

漢口源陶里對面旅社

淋濁專科

專門治療急性慢性五淋白濁流膿出血尿道痛苦色皮爛淋濁重症曾經服用各種德國白濁劑不能見效故皮面變症加重發生淋毒性附屬症橫痃魚口便毒膀胱炎睪丸炎精囊炎關節炎等本診所對於上列各症用德國最新科學方法治療確有把握能於短時期內負責治愈斷根本所鑒於近日社會經濟困難之環境醫資藥費極其廉價

備有德國最新式紫光殺菌治療器

止痛止濁消炎散瘀殺菌便毒功效勝過內服藥品

意大利

銀盾銀器工業廠

大減價

本廠聘請優等技師精造銀器等素蒙各界贊許近更加工研究期達美善茲為答酬顧客盛意

對折再打九扣　碼

出品種類銀盾銀器鼎獎杯橫幅掛屏　風景抬轎酒筵抬面名目繁多不勝備載

鷄心銀盾

名稱	五	四	三	二	大	喜	壽	祿	福
尺寸	闊二寸九分 高四寸一分	闊三寸八分 高五寸	闊四寸四分 高六寸一分	闊五寸二分 高七寸六分	闊六寸九分 高九寸六分	闊九寸一分 高十二寸二分	闊十寸二分 高十二寸六分	闊十二寸 高十三寸六分	闊十三寸五分 高十寸八寸
洋碼	二元五角	四元五角	六元五角	十元	十四元	十八元	二十六元	二十八元	三十五元

長方銀盾

名稱	五	四	三	二	大	貞	利	亨	元
尺寸	高三寸一分 闊五寸	高三寸八分 闊六寸一分	高四寸 闊七寸一分	高四寸六分 闊八寸	高五寸四分 闊九寸一分	高六寸一分 闊十寸	高六寸九分 闊十二寸一分	高七寸五分 闊十二寸一分	高八寸五分 闊十三寸二分
洋碼	七元五角	十元	十二元	十五元	十七元	二十二元	二十八元	三十元	三十五元

注意　尺寸均以銀片計算

本廠發行所江漢路後花樓口

意大利禮品商店

湖北省善後公債基金保管委員會公告　第十一號

為公告事，查本會保管民國二十年善後公債基金，每月均應照案將收支數目公告，以昭信實，茲將七月份收支數目公告如下：（一）六月底結存洋七萬零七百四十八元九角（二）七月三十一日收財政廳撥來本息基金洋二萬二千元（一）七月份共付本息基金洋四萬二千九百零三元四角（二）七月底結存洋四萬九千八百四十五元五角，特此公告。

漢口療毒院

金針注射

眞正德國獅牌

六〇六

每針二元

專以新法規治

新久花柳　痛苦淋濁　小便腫爛　橫痃毒症

本院專以無痛新法治男婦新久花柳內外結毒下疳魚口便毒橫痃是凡淋毒梅毒所致之各種痛苦症患治療多至數小時痛苦異不立解並能負責斷根本院並備有男婦內外各科各種注射新藥專以注射無私毫如德國六〇六九一四金針

價每針二元　六〇六九一四一律廉

自誤者幸勿失之

總發行設漢口民族路漢口德華新藥行內

療毒新藥社啓

豫鄂皖贛四省農民銀行廣告

業務（農民動產及不動產之抵押放款，保證信用放款，農業票據之貼現，收受定期活期各種存款，以及農民銀行應有一切業務。）

特許發行「一角」「二角」「五角」流通券　準備充足，隨時兌現。

儲蓄部　辦理各種定期活期儲蓄　存本付息　整存零付　零存整付　活期儲蓄　會計公開，保障安全

總行　漢口湖南街

電話　經理室　二一九一八　業務處　二一九一〇

江西分行　南昌筷子巷

電報掛號　九六三五（農）　總分行同

湖北省銀行發行輔幣券通告

漢口代兌處　上海銀行　特三區一碼頭　浙江實業銀行　特三區湖北街　鹽業銀行　大智門

金城銀行　湖北街　大陸銀行　法租界德託美領事街　聚興誠銀行　特三區一碼頭

源豐莊　前花樓正街　寶興莊　特三區洞庭街　友通莊　黃陂街永昇平　協豐莊　前花樓口

武昌代兌處　易正記藥院披

漢陽代兌處　正大號西門正街

本行奉令發行一角二角五角輔幣券十足準備凡持有本行輔幣券者積成十角隨時向漢口總行兌換國幣一元數額不加限制並委託下列各銀行商號代理兌換特此通告

中南銀行

實收資本七百五十萬元　各項公積金一百五十五萬元　經營商業銀行一切業務並經政府特許發行鈔票　聯合金城大陸鹽業四行準備庫保管現金準備

總行上海　分行天津　廈門　北平　南京　杭州

漢口分行　江漢路九十三號

電話　經理室　業務室　一八七一一　二五四九〇

電報掛號　有線　無線　一一二五

儲蓄部

本行各種儲蓄存款利息優厚手續簡便印有詳章如蒙

一、甲種活期　二、乙種活期　三、定期　四、整存整付　五、零存整付　六、零存零付　七、存本取利

（計分五元五十元一百元五千元大種滿洋一元即可存儲分五十期隨時可以儲存無期限數目限制）

地址漢口江漢路九十三號　電話三三七八四九〇

航空公路建設獎券第一期末中獎諸君注意！！！

凡購有原第一期建設獎券而未中獎者可持該項獎券每五十張於本年九月十五日前往本會兌換中法儲蓄會開戶儲金一元，即以此項獎券代現一元實付二元作為儲蓄一次特獎一個獎金一萬元頭二三四五獎各九個每個獎金自二千五百元至數百元不等凡屬儲戶均有得獎之權每月開獎十二次下午即停止收款如有欲以獎券代用儲蓄者請於本月十五日上午十時截止以示歡迎此佈

漢口中法儲蓄總分會啓　電話特二區三一八一二　德二

漢口怡和

綢緞呢絨棉夏洋貨

疋頭商店

總號開設大水巷正街　電話八百七十五號　支店在特三區二碼頭　電話第七百一十號

中華書局新貢獻

新課程標準 小學適用 教科書出版

民國二十一年十月 教育部正式頒布 小學課程標準

〈完全遵照課程標準編輯〉

敝局自十八年暫行課程標準頒布後，即着手搜集研究新教科書的編法和教材，並陸續徵求各地實際小學教育家，指示方針，供給材料；四年以來，每逢教育部開會修訂暫行標準一次，敝局也將稿本修改一次。上年十月教育部正式頒布小學課程標準，敝局遂創編印適於新課程標準的教科書，內容形式，與課程標準完全適合，並且有許多新材料新方法，與依據暫行標準編輯的，大不相同。

編校人姓氏（以筆畫繁簡爲序）

丁伯威　上海中學實驗小學　王允文　王志瑞　方欽熙　朱文叔　吳朗謙　朱穌典　朱滌如
李清悚　李濬沈　吳桂仙　吳鼎第　沈一　宋文東　呂伯攸　周敬儕　周雲章　金兆梓
俞仲衣　胡徵良　胡懷天　姜丹書　姜鳳　姚紹華　俞煥斗　范作乘　徐允昭　徐子華
徐迥千　徐慶根　陳致中　陳醉雲　孫伯才　高金修　馬彭年　韋息予　凌瑞棠　陳道
張相　張詠春　張鵬飛　貢黻崖　曹巾培　梁澤民　許觀光　婁三立　韋文獻　華汝成
華襄治　華歐　舒新城　舒寬鑫　喻璞　程瀚　楊友吾　楊鼎鴻　葛綏成　雷課
趙徵仁　趙俩青　趙棠森　趙體　鄭昶　黎錦暉　樓雲林　潘子瑜　潘淡明　盧元石
盧冠六　蔣鏡芙　錢選青　鮑維湘　韓非木　魏贊治　魏志澄　顧蔭千　蘇州中學國語教材研究會

印有樣本 承索即贈

定價表

小學校初級用（秋季出齊）

科目	教科書冊數	每冊定價
衛生	八冊	八分
國語	八冊	前四冊各一角 後四冊各一角二分
社會	八冊	八分
自然	八冊	八分
公民訓練	不設課本	
算術	八冊	前四冊各一角 後四冊各一角一分
常識	八冊	一角二分
美術	八冊	一角五分
音樂	四冊	八分

小學校高級用（秋季出齊）

科目	教科書冊數	每冊定價
衛生	四冊	八分
國語	四冊	一角四分
社會	四冊	一角八分
公民	四冊	八分
歷史	四冊	八分
地理	四冊	八分
自然	四冊	一角
算術	四冊	一角四分
美術	四冊	一角五分
音樂	四冊	一角

（癸124）

漢口 揚子江飯店

地址：歆生路後花樓

電話：二樓三五四七 三樓三五四七七 四樓三三七九 西菜部三二二九 特別房四二九六

有線無線電報掛號 三木二

復興教科書

新課程標準適用　商務印書館新編

初小教科書　現已
高小教科書　現已
小學教學法（已出本多種）　八月廿日
初中（第一年用）教科書　現已
初中（其餘）教科書（已出多種）　八月底

贈閱樣本　贈閱教科書目

教部審定

二冠支店 生生飲食部 生園

飲冰室

△佈置美化△ ▽幽雅清潔▽

冰淇淋 冰水果 桔子水 冰牛奶 冰咖啡 冰荳代 冰西瓜水

創冰等

一切衛生冷飲食品均已上市

虎標八卦丹

此丹功能：除煩解暑　却病提神　消食辟疫　香口生津

夏令人人必需之　驅除急痧打倒劣藥

夏天各種時疫急痧頭暈肚痛等症服此丹二四格立見平安

虎標永安堂上海分行（漢口特約經理）乙海春藥房（武漢各大藥房均有發售）

漢口南華銀盾銀瓶製造廠

（雞心銀盾）

號	尺寸	售價
八號	高二寸半 闊一寸半	祇售一元
七號	高三寸 闊二寸半	祇售一元五角
六號	高四寸半 闊三寸	祇售二元五角
五號	高五寸半 闊四寸半	祇售三元五角
四號	高六寸半 闊五寸半	祇售五元
三號	高七寸半 闊五寸半	祇售六元
中號	高八寸 闊七寸半	祇售七元五角
二號	高十寸 闊八寸	祇售九元
大號	高十二寸 闊十寸半	祇售十四元
特號	高十四寸 闊十九寸	祇售十八元

（長方銀盾）

號	尺寸	售價
五號	高五寸半 闊三寸半	祇售四元
四號	高七寸半 闊四寸半	祇售六元
三號	高九寸半 闊五寸半	祇售九元
二號	高十寸 闊六寸半	祇售十四元
大號	高十二寸半 闊九寸半	祇售十八元

本廠出品迅速　物質精益求精　式樣新穎玲巧　裝璜美麗悅目

銀鼎獎杯電鑄銀像餘貨繁多 ● 花瓶花插山水人物不及細載 ● 日用銀器橫直銀屏 ●

注意：南華優待券　凡剪此券購貨照實碼打九折

擴充營業　改組內部　優待顧客　照碼對折

◎地址：特三區天津街口德鄰房子即物華廠舊址 ●爲便利顧客起見特約經理新安市場亨大利錶行

美國芝加哥大學醫學博士聞亦齊

聞君畢業北平燕京大學，復留學美國芝加哥大學醫學博士之學位，北平協和醫院醫師一年，歷任國民政府內政部中央醫院醫師在院服務時，曾考試選入美國著名馬雲克醫院充任駐院醫師…（介紹人：孔庚、何成濬、夏斗寅、方本仁、賀衡夫、郭樞、張篤倫、周星棠、徐源泉、……夏靈炳、謝壽程、……周蒼柏、王叔謙、汪世安、喻育之、浦心雅、賀國光、……聞鈞天）

診所：漢口特三區湖北街金城銀行後面金城里　電話二一二八八號

門診上午九時至十一時、下午一時至三時　出診下午三時後　急症隨請隨到

每逢星期一星期四上午赤貧送診

上海開明書店漢口分店地址中山路五十六號

開明小學課本

教育部審定 敎部審定執照完全領到

開明國語課本（葉紹鈞編）　領到第八號執照
開明算術課本（劉薰宇編）　領到第九號執照
開明常識課本（傅彬然編）　領到第十號執照

整部出齊　備貨充足

教育部審定 開明中學教本

一向售價實現在一律減售八折

開明國文讀本　王伯祥　㈠五角五分㈡六角㈢七角㈣七角五分㈤八角五分㈥九角五分㈦九
開明英文讀本　林語堂　角五分
開明算學教本　周為羣 劉薰宇 章克標 仲光然　（代數）上下冊各六角（算術）上下冊各六角（幾何）三角（三角）一冊六角
開明本國史教本　周予同　上冊五角五分 下冊六角五分
開明外國史教本　劉叔琴 陳登元　七角五分
開明本國地理教本　王勤堉　在印刷中
開明外國地理教本　盛敘功　八角
開明植物學教本　周建人 王雲如　六角
開明動物學教本　周建人　在印刷中
開明生理衛生學教本　顧壽白　八角
開明化學教本　程祥榮　八角五分
新標準化學教本　程祥榮　在印刷中
開明物理學教本　戴運軌　七角五分
新標準物理學教本　周昌壽　七角五分
初中樂理教本　吳夢非　七角

開明書店印行

G 219